

# **Asta 118**

5 dicembre 2019

**Importante serie di monete e medaglie di  
zecche italiane, inclusa una bella selezione  
di monete d'oro rinascimentali e  
medaglie di argomento religioso**

**NUMISMATICA ARS CLASSICA NAC AG**

**[www.arsclassicacoins.com](http://www.arsclassicacoins.com)**

**PUBBLICATO IN ESCLUSIVA PER CONTO DI**

**NAC NUMISMATICA S.p.A.**

Sede operativa  
Via Brera 4 – 20121 Milano  
Tel: +39 028056304  
Fax: +39 0280581271  
Email: [milano@arsclassicacoins.com](mailto:milano@arsclassicacoins.com)

**ORDINE DI VENDITA****ORDRE DE VENTE****TIME TABLE****giovedì, 5 dicembre 2019****Esposizione****09:30 – 11:00****1 – 120****11:00 – 12:30****121 – 448****14:00 – 17:00**

Hotel Principe di Savoia  
Piazza Della Repubblica 17  
20124, Milano  
Tel. 0039 02 62301

---

**ESPOSIZIONE EXHIBITION EXPOSITION****MILANO****28 ottobre – 3 dicembre 2019**

**Esclusivamente previo appuntamento presso i nostri locali di via Brera 4 durante  
i nostri orari di ufficio (dal lunedì al venerdì 9:30 – 17:30)**

**Only by appointment c/o our office in Via Brera 4, office opening hours  
(Monday to Friday from 9:30am to 5:30pm)**

---

**L'asta è visibile online agli indirizzi**

**[www.arsclassicacoins.com](http://www.arsclassicacoins.com)**

**[www.sixbid.com](http://www.sixbid.com)**

**[www.bidder.ch](http://www.bidder.ch)**

**[www.bidinside.com](http://www.bidinside.com)**

**[www.numisbids.com](http://www.numisbids.com)**

<b>Gradi di conservazione</b>	<b>Grades of preservation</b>	<b>Erhaltungsgrad</b>	<b>Degrés de conservation</b>	<b>Grados de Conservación</b>
Fdc Fior di conio	Fdc Uncirculated	Stempelglanz	Fleur de coin (FDC)	FDC
Spl Splendido	Extremely fine	Vorzüglich	Superbe	EBC
BB Bellissimo	Very Fine	Sehr schön	Très beau	MBC
MB Molto Bello	Fine	Schön	Beau	BC

# Commissioni d'asta, IVA e spese

## REGIME IVA (REGIME DEL MARGINE)

Tutte le vendite effettuate da NAC NUMISMATICA S.p.A. sono operate in virtù di rapporti di commissione stipulati con privati consumatori o con soggetti IVA, che operano nel regime del margine, regolato dall'art. 40bis dl n. 41/95 e successive modifiche. In virtù di tale normativa la NAC NUMISMATICA S.p.A. non applicherà né l'IVA sui servizi resi all'acquirente e al venditore, né l'IVA sul prezzo di aggiudicazione.

## COMMISSIONI COMPRATORI

L'importo complessivo a carico del compratore, per ciascun lotto, è composto dal:

- Prezzo di aggiudicazione
- Commissione del 21,35 % IVA inclusa (23.18% per acquisti tramite internet live bidding) o del 17,5% (19% per acquisti tramite internet live bidding) per i lotti ufficialmente esportati al di fuori della Comunità Europea

## Condizioni di Vendita

1. I lotti sono posti in vendita in locali aperti al pubblico da NAC NUMISMATICA S.p.A., che agisce quale mandataria in esclusiva in nome proprio e per conto di ciascun venditore il cui nome viene trascritto negli appositi registri di P.S. presso NAC NUMISMATICA S.p.A.. Gli effetti della vendita influiscono sul venditore e NAC NUMISMATICA S.p.A. non assume nei confronti dell'aggiudicatario o di terzi in genere altra responsabilità oltre quella ad essa derivante dalla propria qualità di mandataria.

2. Gli oggetti vengono aggiudicati al migliore offerente e per contanti; in caso di contestazione tra più aggiudicatari, l'oggetto disputato verrà, a insindacabile giudizio del banditore, rimesso in vendita nel corso dell' asta stessa e nuovamente aggiudicato. NAC NUMISMATICA S.p.A. non accetterà trasferimenti a terzi di lotti già aggiudicati e riterrà unicamente responsabile del pagamento l'aggiudicatario; la partecipazione all'asta in nome e per conto di terzi potrà essere ammessa solo previo deposito presso gli uffici di NAC NUMISMATICA S.p.A. di una procura autenticata e di adeguate referenze bancarie.

3. NAC NUMISMATICA S.p.A. si riserva la facoltà di ritirare all'asta qualsiasi lotto. Il banditore, durante l'asta, ha facoltà di abbinare o separare i lotti ed eventualmente variare l'ordine di vendita. Lo stesso potrà, a proprio insindacabile giudizio, ritirare i lotti qualora le offerte in asta non raggiungano il prezzo di riserva concordato tra NAC NUMISMATICA S.p.A. e venditore.

4. L'aggiudicatario corrisponderà a NAC NUMISMATICA S.p.A. una commissione d'asta, sul prezzo di aggiudicazione di ciascun lotto, pari al 21,35% IVA inclusa (23.18% IVA inclusa se l'acquisto viene effettuato tramite internet live bidding) se residente in un paese dell'Unione Europea o pari al 17,5% (19% se l'acquisto viene effettuato tramite internet live bidding) se residente in un paese NON facente parte dell'Unione Europea.

5. A tutti i partecipanti all'asta è richiesto, ai sensi della validità di un'eventuale aggiudicazione, di compilare una scheda di partecipazione con i dati personali e le referenze bancarie, prima di ogni asta, in modo che gli stessi possano effettuare le offerte per mezzo del numero loro assegnato.

6. NAC NUMISMATICA S.p.A. può accettare mandati per l'acquisto [offerte scritte e telefoniche], effettuando rilanci mediante il banditore, in gara con il pubblico partecipante all'asta. In caso di offerte identiche, l'offerta scritta prevarrà su quella orale manifestata in sala.

7. Nel caso di due offerte scritte identiche per il medesimo lotto, lo stesso verrà aggiudicato all'offerente la cui offerta sia stata ricevuta per prima. NAC NUMISMATICA S.p.A. si riserva il diritto di rifiutare le offerte di acquirenti non conosciuti a meno che non venga rilasciato un deposito a intera copertura del valore dei lotti desiderati o, in ogni caso, fornita altra adeguata garanzia. All'atto di aggiudicazione, NAC NUMISMATICA S.p.A. potrà chiedere all'aggiudicatario le proprie generalità e, in caso di pagamento non immediato e in contanti, l'aggiudicatario dovrà fornire a NAC NUMISMATICA S.p.A. referenze bancarie congrue e comunque controllabili: in caso di evidente non rispondenza al vero o di incompletezza dei dati o delle circostanze di cui sopra, o comunque di inadeguatezza delle referenze bancarie, NAC NUMISMATICA S.p.A. si riserva di annullare il contratto di vendita del lotto aggiudicato.

8. NAC NUMISMATICA S.p.A. agisce in qualità di mandataria dei venditori e declina ogni responsabilità in ordine alla descrizione degli oggetti contenuta nei cataloghi, nelle brochure ed in qualsiasi altro materiale illustrativo; le descrizioni di cui sopra, così come ogni altra indicazione o illustrazione, sono puramente indicative e soggettive per cui non potranno essere motivo di contestazione da parte degli aggiudicatari. Tutte le aste sono precedute da un'esposizione al fine di permettere un esame approfondito circa lo stato di conservazione, la provenienza, il tipo e la qualità degli oggetti. Dopo l'aggiudicazione, né NAC NUMISMATICA S.p.A. né i venditori potranno esser responsabili per i vizi relativi allo stato di conservazione, per l'errata attribuzione, la provenienza, il peso la mancanza di qualità degli oggetti. Né NAC NUMISMATICA S.p.A. né il personale incaricato da NAC NUMISMATICA S.p.A. potranno rilasciare una qualsiasi garanzia in tal senso, salvi i casi previsti dalla legge.

9. Le stime relative al possibile prezzo di vendita di ciascun lotto sono stampate sotto la descrizione dei lotti riportata nel catalogo e non includono i diritti d'asta dovuti all'aggiudicatario. Tali stime sono puramente indicative, se non pervengono offerte più elevate il prezzo di partenza corrisponde generalmente all'80% del prezzo di stima. Le descrizioni dei lotti nel catalogo potranno essere soggette a revisione, mediante comunicazioni al pubblico durante l'asta.

10. Il pagamento totale del prezzo di aggiudicazione e dei dritti d'asta potrà essere immediatamente preteso da NAC NUMISMATICA S.p.A.; in ogni caso dovrà essere effettuato per intero, in Euro, entro sette giorni dall'aggiudicazione. In difetto NAC

NUMISMATICA S.p.A., fatto comunque salvo il risarcimento dei maggiori danni, potrà a) procedere per l'esecuzione coattiva dell'obbligo di acquisto; b) alienare il lotto a trattativa privata oppure in un'asta successiva in danno dell'aggiudicatario, trattenendo comunque, a titolo di penale, eventuali acconti ricevuti. L'oggetto verrà custodito da NAC NUMISMATICA S.p.A. a rischio e spese dell'aggiudicatario fino a quando non sarà venduto come sopra oppure restituito al venditore su richiesta del medesimo. In ogni caso, fino alla data di restituzione o di vendita, l'aggiudicatario sarà tenuto a corrispondere a NAC NUMISMATICA S.p.A. una penale pari agli interessi, calcolati sul prezzo di aggiudicazione più le commissioni d'asta, al tasso interbancario in vigore maggiorato di due punti; gli interessi così calcolati saranno applicati sulle somme dovute a decorrere dall'ottavo giorno seguente la data dell'aggiudicazione. Nel caso di pagamenti effettuati dall'estero tramite bonifico bancario, tutte le spese bancarie dovranno essere a carico dell'acquirente.

11. L'invio degli oggetti fino a un valore massimo di 3.000 euro viene di regola effettuato in plico postale assicurato raccomandato a spese e a rischio del destinatario. Le spedizioni per un valore superiore a 3.000 euro sono effettuate tramite corriere (Ferrari) sempre a spese e rischio del destinatario.

12. Nonostante ogni disposizione contraria qui contenuta, NAC NUMISMATICA S.p.A. si riserva il diritto di concordare con gli aggiudicatari forme speciali di pagamento, di depositare in magazzini privati/pubblici o vendere privatamente i lotti aggiudicati, di risolvere controversie o contestazioni effettuate da aggiudicatari o contro gli stessi e in generale di intraprendere qualsiasi iniziativa ritenuta opportuna al fine di riscuotere somme dovute dall'aggiudicatario o anche, a seconda delle circostanze, di annullare la vendita ai sensi degli articoli 13 e 15 e restituire il prezzo all'aggiudicatario.

13. Gli aggiudicatari sono tenuti all'osservanza di tutte le disposizioni legislative o regolamentari in vigore relativamente agli oggetti dichiarati di interesse storico o artistico particolarmente importante. L'esportazione di oggetti di rilevante interesse numismatico da parte di Aggiudicatari residenti e non residenti in Italia è regolata da specifiche normative doganali, valutarie e tributarie. I tempi di attesa di un permesso di libera circolazione sono di 40 giorni circa dal giorno dell'accettazione della richiesta al Ministero dei Beni Culturali, Ufficio Esportazioni. La richiesta della licenza è inoltrata al ministero previo pagamento del lotto e su esplicita autorizzazione dell'aggiudicatario. NAC NUMISMATICA S.p.A. non assume alcuna responsabilità nei confronti degli aggiudicatari in ordine ad eventuali restrizioni all'esportazione dei lotti aggiudicati, né in ordine ad eventuali licenze o attestati che l'aggiudicatario dovrà ottenere in base alla legge italiana. L'aggiudicatario, in caso di esercizio del diritto di prelazione da parte dello Stato italiano, non potrà pretendere da NAC NUMISMATICA S.p.A. o dal venditore alcun rimborso di eventuali interessi sul prezzo e sulle commissioni d'asta già corrisposte.

14. Gli aggiudicatari sono tenuti a fornire alla NAC NUMISMATICA S.p.A. il proprio codice fiscale (cittadini italiani) e un documento d'identità in corso di validità come da legge espressa nel D. Lgs. Antiriciclaggio N. 231/2007 divenuto effettivo il 30/04/2008 (e successive modifiche). NAC NUMISMATICA S.p.A. in qualità di Titolare del trattamento dei dati personali, La informa che i Suoi dati verranno trattati nel rispetto di quanto previsto dal Regolamento (UE) n. 2016/679 ("GDPR") per adempiere agli obblighi fiscali cui è soggetto il Titolare ai sensi dell'art. 6, c. 1, lett. c. del GDPR.

15 NAC NUMISMATICA S.p.A., in osservanza all'articolo 49, comma 1, del D.Lgs. n. 231/2007 e a seguito delle modifiche introdotte dall'articolo 12 del Dl 201/2011 (e successive modifiche) non può accettare pagamenti in contanti per un importo pari o superiore ai 3.000 euro.

16. Gli oggetti offerti in vendita sono garantiti autentici.

17. I lotti contenenti più monete e non illustrati sono venduti come visti e piaciuti e non sono soggetti a resa da parte dell'acquirente.

18. Le presenti condizioni di vendita sono accettate automaticamente da quanti concorrono all'asta e sono a disposizione di qualsiasi interessato che ne faccia richiesta. Per qualsiasi controversia è stabilita la competenza esclusiva del foro di Milano.

# Commissions, VAT and Fees

## VAT REGIME

Sales made by NAC NUMISMATICA S.p.A. are handled on a commission agreement with third parties including a VAT regime based on the conditions set forth in art. 40bis dl no. 41/95 and subsequent modifications. As per the above-mentioned law, NAC NUMISMATICA S.p.A. will not apply VAT on services provided to the buyer or consignor or on the hammer price.

## BUYERS' COMMISSIONS

The total amount of every single lot, charged to the buyer, is composed of:

- The hammer price
- 21.35% commission including VAT (23.18% for purchases made through internet live bidding) or 17.5% (19% for purchases made through internet live bidding) for lots sent outside the European Union

## GENERAL TERMS OF SALE

1. Auctions are held by NAC NUMISMATICA S.p.A. in public premises.

NAC NUMISMATICA S.p.A. acts as commission agent in its own name or for every consignor whose name is listed on the specific police records held at NAC offices. The results of the sale effect the consignor and NAC NUMISMATICA S.p.A. does not assume any responsibility, towards the buyer or third parties, except that stated in its commission agent agreement.

2. All material shall be sold to the highest bidder as determined by the Auctioneer.

If any dispute arises during or immediately after the sale of a lot, the Auctioneer has the right to recall the lot and put it up for sale again. In all cases the Auctioneer's decision is final. NAC NUMISMATICA S.p.A. will not allow transfers of the lots already won and will consider the buyer (successful bidder) the one responsible for the payment. All those who wish to participate in the auction on the behalf of third parties, must provide the NAC office with a valid letter of attorney and bank references.

3. NAC NUMISMATICA S.p.A. reserves the right to withdraw any lot from the auction.

Furthermore, the auctioneer reserves the right to combine or split up catalogue lots and offer them out of sequence; he or she may withdraw lots if the bids do not reach the upset price previously arranged between NAC NUMISMATICA S.p.A. and the consignor.

4. The buyer (successful bidder) will pay NAC NUMISMATICA S.p.A. an auction commission, for every lot, as follows:

- 21.35% VAT included (23.18% VAT included for purchases made through internet live bidding) on the hammer price for EU citizens.

- 17.5% (19% for purchases made through internet live bidding) on the hammer price for NON EU citizens or if the lots are to be sent outside the European Union.
- 5. All those wanting to take part in the auction are required to fill out a registration form with all necessary personal details (and bank references if required) in order to validate a possible bidding with the assigned bid number.
- 6. NAC NUMISMATICA S.p.A. may accept telephone and written bids forms while the auction is being called. In the event of equal bids, the written one will take precedence over a floor bid.
- 7. In the event of equal written bids (for the same lot), the lot will be adjudicated to the first received bid. NAC NUMISMATICA S.p.A. reserves the right to reject all bids coming from unknown persons unless they deposit an amount covering in full the bid value of the desired lots (or another suitable guarantee). NAC NUMISMATICA S.p.A. may require further details from the buyer (successful bidder) and in the case of NON prompt payment by cash, he or she must provide full bank details that will be checked by NAC. If they result as incorrect or invalid, NAC NUMISMATICA S.p.A. reserves the right to nullify the invoice.
- 8. NAC NUMISMATICA S.p.A. acts as commission agent for every consigner and declines responsibility for any differences between the description in the catalogues, brochures or in any other advertising material, and the actual item offered. The descriptions are purely indicative and made to the best of knowledge of NAC. (NAC) cannot be held responsible for any errors or omissions. Before every auction there is a viewing in order to allow customers to examine the grade of preservation, origin, kind and quality of the items. After an item has been sold neither NAC NUMISMATICA S.p.A. nor the consigner will be responsible for misattribution, irregularities relating to the state of conservation, the origin, the weight and the lack of quality of the objects. Neither NAC NUMISMATICA S.p.A. nor any partner or consultant will release any guarantee, except for rare cases as per law.
- 9. Commission fees are not included in the estimates printed underneath the lot description in the catalogue. The estimates are purely indicative. The starting price is usually 80% of the estimate unless NAC NUMISMATICA S.p.A. receives higher bids. The lot descriptions may be revised during the auction, if so, NAC NUMISMATICA S.p.A. will communicate this during the auction.
- 10. NAC NUMISMATICA S.p.A. may claim the entire payment of the hammer price and commissions. The total amount must be paid in full, in Euros, within 7 days from the auction sale. Otherwise, NAC NUMISMATICA S.p.A. will: a) proceed with the buying-in procedure; b) alienate the lot in a private treaty or in a future auction sale, to the detriment of the buyer and will keep any deposit previously received (as a penalty). The lot will be kept by NAC NUMISMATICA S.p.A. at the buyer's own risk until it is sold (as mentioned above) or returned to the consigner upon request. However, until the lot is sold or returned to the consigner, the buyer must pay NAC NUMISMATICA S.p.A. a fee corresponding to the interest on the hammer price plus the commissions at two decimals higher than the nominal bank lending rate; the interest, as calculated above, will be applied to the total amount accruing from the eighth day following the date on the invoice. In case of a foreign wire transfer, all bank fees must be borne by the buyer (successful bidder).



11. Every shipment within Italy, for goods up to a value of € 3'000, will be made by registered and insured post at the buyer's own expense and risk. For goods with a value of over € 3'000, NAC NUMISMATICA S.p.A. will ship the lots by armoured courier (Ferrari Spa within Italy) at the buyer's own expense and risk.
12. NAC NUMISMATICA S.p.A. reserves the right to: arrange any special methods of payment with the buyer; deposit the purchases in public or private warehouses or sell them privately; resolve disputes or protests made by buyers (successful bidders) or against them; take action in order to obtain payments or, in some circumstances, cancel the purchase as per the law described in art. No. 13 and 15 and to reimburse the buyer.
13. Every buyer (successful bidder) must observe all legislative decrees concerning items considered to be of particular and important artistic or historic interest and value. The export of a lot of numismatic interest, outside Italian territory, is regulated by specific customs, tributary and monetary regulations. Every export licence applied for through the Cultural Heritage office takes roughly 40 days to be issued. The export licence application will be sent to the ministry only upon payment of the lot and only upon express authorization of the buyer. NAC NUMISMATICA S.p.A. is neither responsible for any restrictions the ministry may place on the export of the lot nor for any other export licence the buyer may have to obtain as per Italian law. In the event that the Italian State takes action for the right of pre-emption, the buyer will not have the right to request a refund from NAC NUMISMATICA S.p.A. or the seller for any possible interest on the total price and commissions already paid.
14. A valid proof of photo identity (e.g. ID card, Passport, driving licence etc.) is mandatory for every buyer (successful bidder), as per legislative decree no. 231/2007 effective from the 30<sup>th</sup> April 2008 (and further updates). The above personal data collected by NAC NUMISMATICA S.p.A. (Data Controller) will be used to fulfil any fiscal requirement the Data Controller is subjected to, as per art. 6, c. 1, lett. c. GDPR (UE) n. 2016/679.
15. NAC NUMISMATICA S.p.A. cannot accept payments by cash equal to or greater than € 3'000 as per art. No. 12 D.lgs. 201/2011.
16. All the items in this catalogue are guaranteed to be genuine.
17. For multiple lots with no catalogue photograph return privileges are not permitted.
18. Bidding or participating in this sale constitutes acceptance by the bidder or participant of all the aforementioned terms and conditions of sale.

**The text is given in English for your convenience, however the only legally valid, is that in Italian.**



## La Chiesa cattolica nell'arte della medaglia

### Aquileia



1

- 1 **Basilica di Santa Maria Assunta.** Medaglia 1966. AR 44,83 g. Ø 46,15 mm. (*opus*: Pietro Giampaoli). ENTE PROVINCIALE TVRISMO / VDINE Veduta della loggia di San Giovanni in Piazza della libertà a Udine. All'esergo, GIAMPAOLI. Sotto, L. GIORGI INC. Rv. La basilica; ai lati, AQ – VILEIA / MATER e, nel giro, stemmi civici. All'esergo, stemma della città di Aquileia. Fdc 100

### Ariccia



2

- 2 **Alessandro VII (Fabio Chigi), 1655-1667.** Medaglia 1662. Æ 83,42 g. Ø 66,70 mm. *Per la fondazione della Collegiata di Santa Maria Assunta* (*opus*: Gioacchino Francesco Travani). ALEX · VII · PONT · – MAX · A · VII· Busto a s. con triregno e piaviale ornato; sotto, nel taglio, 1662. Rv. BENE · FVNDATA · DOMVS · DOMINI Facciata della Collegiata; sotto, nel giro, B · VIRGINI ARICINORVM PATRONAE · I entro cartiglio. Modesti 228. Molto rara. Spl 600

La Chiesa di Santa Maria Assunta di Ariccia fu realizzata su progetto di Gian Lorenzo Bernini e venne consacrata, con messa solenne celebrata dallo stesso papa, il 16 maggio 1664.



3

- 3 Medaglia 1662. AR 68,79 g. Ø 61,30 mm. *Per la costruzione del Santuario di Santa Maria di Galloro* (opus: Gioacchino Francesco Travani?). ALEX · VII · PONT · – MAX · A · VII Busto a s. con triregno e piaviale ornato; sotto, nel taglio, 1662. Rv. + OSTENDIT · DOMINVS · MISERICORDIAM · IN · DOMO · MATRIS · SVAE La facciata del santuario; all'esergo, entro cartella, ARICIAE. Modesti 133.  
Fusione postuma. Spl 150



4

- 4 Medaglia 1662. Æ 74,90 g. Ø 65,60 mm. *Per la costruzione del Santuario di Santa Maria di Galloro* (opus: Gioacchino Francesco Travani?). ALEX · VII · PONT · – MAX · A · VII Busto a s. con triregno e piaviale ornato; sotto, nel taglio, 1662. Rv. + OSTENDIT · DOMINVS · MISERICORDIAM · IN · DOMO · MATRIS · SVAE La facciata del santuario; all'esergo, entro cartella, ARICIAE. Modesti 133 (questo esemplare illustrato).  
Molto rara. Appiccagnolo d'epoca, Spl 500



5

- 5 **Accademia degli Sfaccendati, 1672.** Medaglia. Æ 129,30 g. Ø 81,20 mm. *Per l'Accademia degli Sfaccendati di Ariccia.* (opus: autore sconosciuto). Arco sciolto con quattro frecce intrecciate da nastro, simbolo dell'Accademia; sotto, su nastro svolazzante, GLI SFACCENDATI e, in alto, VIM PROMOVET INSITAM. Il tutto entro corona di quercia sormontata da stella. Rv. MITTIT ARICIA PORROS Veduta della piazza di Ariccia con la Chiesa dell'Assunta a d. e il palazzo Chigi a s.; entro corona di quercia sormontata da stella. Rara. Spl 100

#### Assisi



6



7



6

- 6 **Basilica di Santa Maria degli Angeli.** Medaglia 1841. Æ 70,52 g. Ø 51,60 mm. *Per i restauri effettuati nella basilica dopo il terremoto del 1832* (opus: Giuseppe Cerbara). La facciata della basilica; all'ersergo, D · O · M · S · / IN · HONOREM / MAGNAE MATRIS VIRGINIS / REGINAE ANGELORVM / ASSISIENSIS. Rv. Legenda su tredici righe. Modesti 66. Fdc 100
- 7 **Cattedrale di San Rufino.** Medaglia 1932. AV 17,95 g. Ø 32,40 mm. (opus: autore sconosciuto). MADONNA DEL – PIANTO INCORONATA La Madonna del Pianto incoronata con il Cristo morto sulle ginocchia; all'ersergo, 2 OTTOBRE 1932. Rv. CATTEDRALE – DI S. RVFINO La facciata della cattedrale; all'ersergo, ASSISI. q.Fdc 500

**Bari**



8



- 8 **Basilica di San Nicola.** Medaglia 1970 emessa dalla Banca Popolare di Bari. AV 98,61 g. Ø 44,30 mm. (*opus*: Piero Monassi). Rv. + BANCA POPOLARE – DI BARI La facciata della basilica a d.; in primo piano, a s., Castel del Monte e, sullo sfondo, i trulli. Al centro, stella polare. Rv. BA – PN – ION Prora di nave romana; in alto, Cupido nell’atto di scoccare una freccia. Fdc 3.500

**Bassano Romano**



9



- 9 **Vincenzo Giustiniani marchese, 1564–1637.** Medaglia 1622. Æ 136,08 g. Ø 60,30 mm. *Per la costruzione del monastero di San Vincenzo Martire, voluta della famiglia Giustiniani* (*opus*: autore sconosciuto). VINCENTIVS · IVSTINIANVS · IOS · F · MAR · BASS Stemma Giustiniani. Rv. S · VINCENTIO · M · A · FVN · EXT La facciata del monastero; all’esergo, A MDCXXII. Rara. Spl 400

**Binasco**



10



- 10 **Chiesa dei Santi Giovanni Battista e Stefano.** Medaglia. AV 20,40 g. Ø 32,30 mm. (*opus*: autore sconosciuto). La facciata della chiesa. Rv. CHIESA DEI SS. / GIOVANNI BATTISTA / E / STEFANO PROTOMARTIRE / BINASCO su cinque righe. Fdc 600

Bologna



11

- 11 **Giulio Sacchetti cardinale, 1587-1655.** Medaglia 1639. Æ 75,74 g. Ø 57,60 mm. *Per la costruzione della Chiesa del Buon Gesù in Bologna* (opus: autore sconosciuto). IVLIVS CARD · SACCHETTUS – BON · LEGATVS DE LATERE Busto a s. Rv. TEMPLVM BONI · IE – SVS A FVND · REED · I · F – N · I · Pianta della chiesa del Buon Gesù; entro la quale, VRBANO VIII / REGNANTE / ANNO SAL / MDC / XXXIX. Museo Cospiano pag. 420. Musei Brescia 1008. Spl 300



12 75%

- 12 **Santuario della Madonna di San Luca.** Medaglia 1675. Æ 208,68 g. Ø 78,30 mm. (opus: C. Caricello e G. Fanelli). VAS INSIGNE DEUOTIONIS Busto nimbato della Beata Vergine con il Bambino in braccio; all'esergo, Opus Lucę Cancellarii. Rv. VIAS MEAS ENUNTIAUI ET EXA Veduta dei portici che conducono alla chiesa della Beata Vergine di San Luca; all'esergo, J B fanelli – Ceptum / 1675. Rara. Forata, Spl 100

Boscomarengo



13

- 13 **Pio V (Antonio Michele Ghislieri), 1566-1572.** Medaglia anno VI/1571. Æ dorato 26,60 g. Ø 36,60 mm. *Per la consecrazione della chiesa di Santa Croce a Boscomarengo.* (opus: Gianfederico Bonzagni). PIVS V PONT OPT MAX ANNO VI Busto a s., con camauro e mozzetta; sotto, nel giro, F P. Rv. BOSCHEN SANCTE CRUCIS ORDINIS PRAEDICATORVM Facciata della chiesa di Santa Croce a Boscomarengo; all'esergo, M D LXXI. Modesti 612. Molto rara. Lieve traccia di appiccagnolo alle ore 12, altrimenti q.Spl 250

Castel Gandolfo



14



- 14 **Alessandro VII (Fabio Chigi) 1655-1667.** Medaglia 1658. Æ 69,69 g. Ø 63,20 mm. *Per la fondazione della chiesa di San Tommaso di Villanova* (opus: Gaspare Morone Mola). ALEXAN · VII · PONT · MAX · A · III · Busto a d., con camauro e mozzetta; sotto nel giro, MDCLVIII · GM ·. Rv. DILEXI · DOMINE · DE – COREM · DOMVS · TV · E La facciata della chiesa; all’esergo, \* S:NICOLAO ·\*. Modesti 229 (questo esemplare illustrato). Molto rara. Piccolo foro di sospensione, Spl 400



15



- 15 Medaglia 1658. Æ 72,84 g. Ø 63,30 mm. *Per la fondazione della chiesa di San Tommaso di Villanova* (opus: Gaspare Morone Mola). ALEXAN · VII · PONT · MAX · A · III · Busto a d., con camauro e mozzetta; sotto nel giro, MDCLVIII · GM ·. Rv. DILEXI · DOMINE · DE – COREM · DOMVS · TV · E La facciata della chiesa; all’esergo, \* S:NICOLAVS ·\*. Modesti 229. Molto Rara. q.Spl 500



**Catania**



16



- 16 **Cattedrale di Sant'Agata.** Medaglia 1951. AV 51,00 g. Ø 43,60 mm. *Per il XVII centenario del martirio di Sant'Agata.* (opus: Carmelo Florio). PER ME CIVITAS CATANENSIVM SUBLIMATUR A CHRISTO Il reliquario di Sant'Agata che conservasi nella cattedrale; sotto, C.FLORIO. Rv. XVII · CENTENARIO · DEL · MARTIRIO · DI · S · AGATA Veduta prospettica della cattedrale con, a d., un angioletto in volo. Sotto, 251 – 1951 e, nel giro, CITTA' DI – CATANIA. Modesti 102 (questo esemplare illustrato).

Fdc 1.500

**Cernobbio**



17



- 17 **Chiesa di Santo Stefano.** Medaglia 1964. AV 24,60 g. Ø 35,10 mm. *Per il quarto centenario della chiesa* (opus: autore sconosciuto). S. STEFANO PROTOMARTIRE Il santo, nimbo, seduto su nubi, innalza le mani al cielo. Rv. PARROCCHIA DI PIAZZA S. STEFANO CERNOBBIO La chiesa di Santo Stefano con, sullo sfondo, cima di montagna; sotto, nel giro, · 1564 · 1964 ·.

Fdc 650

**Codigoro**



18



- 18 **Abbazia di Pomposa.** Medaglia 1963. AV 74,88 g. Ø 48,30 mm. *Per il IX centenario dell'edificazione della torre campanile.* (opus: autori degli stabilimenti Johnson di Milano). SACRÆ POMPOSIANÆ TURRIS AB – ÆDIFICATIONE ANNO NONGENTESIMO L'abbazia di Pomposa con, in primo piano, la torre campanile; ai lati, 1063 – 1963. Rv. FRATRU · POPOSIG · FILI · MISERERE · MARIE · Riproduzione di antiche immagini relative all'abbazia. Modesti 171.

Fdc 2.250

Como



19

- 19 **Santuario del Santissimo Crocifisso dell'Annunciata.** Medaglia 1929. AV 64,93 g. Ø 44,70 mm. *Per il IV centenario del miracolo* (opus: Carlo e Luigi Rigola monumentisti e Luigi Meazza incisore). SS. CROCFISSO DI COMO Volto di Gesù crocifisso; a d., nel giro, RIGOLA MON - MEAZZA INC. Rv. IV CENTENARIO – DEL MIRACOLO Veduta del santuario; all'esergo, ANNO MCMXXIX.

Fdc 1.750

Fiesole



20 75%

- 20 **Filippo Neri Altoviti vescovo, 1634-1702.** Medaglia 1685. Æ 123,29 g. Ø 73,90 mm. (opus: M. Soldani). PHILIPPVS NERIVS ALTOVITA EPISCOVS FESVLANVS Busto a d. con mozzetta e berettino; sotto il taglio, M S F. Rv. FESVLANVM EPISCOPIVM FLORENTIAE AVGET ET ORNAT Prospetto della chiesa di S. Maria in Campo a Firenze adiacente al palazzo vescovile, all'esergo, MDCLXXXV. Vannel-Toderi 1987, 41. Rara. Spl 300

Firenze



21

- 21 **Basilica di Santa Maria del Fiore.** Medaglia 1578, Æ 49,81 g. Ø 50,00 mm. *Esemplare celebrativo del pittore Federico Zuccari quale decoratore dell'interno della basilica* (opus: Pastorino de'Pastorini). FEDERICVS – ZVCCARVS 1578 Busto di Federico Zuccari a d. Rv. TENP \* FRANC \* MED \* MAG \* DVX \* ETRVRI Æ Spaccato della cupola che lascia intravedere le decorazioni interne; sotto, PINXIT entro cornice. Modesti 86 (questo esemplare illustrato). Rara. Foro, Spl 500



22

- 22 **Giambattista Michelozzi architetto e scultore, 1521-1604.** Medaglia 1599.  $\text{Æ}$  38,71 g.  $\varnothing$  42,20 mm. *Per l'inizio della costruzione dell'altare maggiore e della tribuna della chiesa di Santo Spirito.* (opus: autore sconosciuto). IOANNES BAP MICHELOCTIVS SEN · FL Busto a s. Rv. TVA SIC SER OR O MVNERA DEVS L'altare Maggiore della Chiesa di Santo Spirito; sotto, nel giro, 1599.

Fusione postuma. Spl

250



23 75%

- 23 **Giovanni Maria Baldigiani.** Medaglia 1707.  $\text{Æ}$  365,91 g.  $\varnothing$  93,70 mm. *Per la fondazione dell'abbazia.* (opus: Antonio Montauti). \* P \* IOANNES \* MARIA \* BALDIGIANI \* SOC \* IES \* Busto a d.; sotto, nel giro, MONTAVTVS FAC · 1707. Rv. \* SICVT \* – MONS \* SION \* Prospetto dell'Abbazia di San Miniato al Monte. Modesti 87 (questo esemplare illustrato).

Molto rara. Foro, Spl

400



24

- 24 **Cattedrale di Santa Maria del Fiore.** Medaglia 1886. AR 75,88 g.  $\varnothing$  56,20 mm. *Per il completamento della basilica.* (opus: Luigi Giorgi). FACCIATA DI S. MARIA DEL FIORE DI FIRENZE La Facciata della basilica; all'esergo, INCOMINCIATA – 1876 / COMPIUTA – 1886. Sotto, L. GIORGI INC. Rv. ALACRI ANIMO Campo vuoto da dedicarsi, racchiuso entro corona formata da due rami di foglie di quercia. Modesti 106.

Patina di medagliere, Spl

100



25



- 25 **Basilica di Santa Maria del Fiore.** Medaglia 1887. AR 34,32 g. Ø 44,80 mm. *Per lo scoprimento della facciata del Duomo di Firenze.* (opus: Luigi Giorgi). SCOPRIMENTO DELLA FACCIATA DEL DUOMO La facciata del Duomo; sotto, nel giro \* XII MAGGIO MDCCCLXXXVII\* e, sopra, L. GIORGI INC. Rv. PERCHE / FOSSE RICORDATO IN PERPETUO / L'AVVENIMENTO SOLENNE / DELL'ARTE DELLA CIVILTÀ DELLA FEDE / IL MUNICIPIO DI FIRENZE / DECRETAVA / QUESTA MEDAGLIA.  
Rara. Fdc 100

**Fonte Avellana**



26



- 26 **Monastero alla Santa Croce.** Medaglia 1972. AV 45,52 g. Ø 45,50 mm. *Per il IX centenario della morte di San Pier Damiani.* (opus: autore sconosciuto). IX CENTENARIO DELLA MORTE DI S. PIER DAMIANO PRIORE DI FONTE AVELLANA Il cardinale nimato a d. Sotto, nel giro, ·1071-1972·. Rv. ....IN QUEL LOCO FU' IO PIETRO DAMIANO.... Veduta del monastero; sotto, nel giro, PARADISO XXI.  
Fdc 1.250

**Genova**



27



- 27 **Cattedrale di S. Lorenzo.** Medaglia 1915. AV 48,48 g. Ø 44,30 mm. *Per la celebrazione della Beata Vergine e della cattedrale* (opus: autori degli stabilimenti Johnson di Milano). ET / REGE / EOS La Beata Vergine con il Babino in braccio, seduta sulle nubi; sopra, due angeli reggono corona. Rv. GENOVA CITTA' DI – MARIA SANTISSIMA Veduta prospettica della cattedrale; in alto, a s. stemma di Genova coronato e, sotto, MDCXXXVII. All'ersergo, MCMXV. Modesti 107 (questo esemplare illustrato).  
Molto rara. q.Fdc 1.500

Grottammare



28

- 28 **Camilla Peretti (sorella di papa Sisto V), 1519-1605.** Medaglia 1590. Æ 46,86 g. Ø 47,20 mm. *Per la fondazione della Chiesa di Santa Lucia a Grottammare (opus: Domenico Poggini).* CAMILLA PERETTA SYXTI · V · P · M · SOROR · Busto velato a d.; sul taglio della spalla, D.P. Rv. SANTA LVCIA – AN · D · M · D · LXXXIX · La facciata della chiesa. Armand I, 258, 27. Hill-Pollard 344.  
Molto rara. q.Spl 400

Loreto



29



30



31



- 29 **Innocenzo XI (Benedetto Odescalchi), 1676-1689.** Medaglia anno XIII. Æ 16,75 g. Ø 37,10 mm. *Santuario della Santa Casa.* (opus: autore sconosciuto). INNOC · XI · – · PONT · M · AN · XIII Busto a d. con camauro, mozzetta e stola; sotto, nel giro, \*ROMA\*. Rv. DOMVS · B · M · V · LAVRETAN Veduta del santuario con pellegrini in visita. q.Spl 100
- 30 Medaglia anno XIII. Æ 16,10 g. Ø 37,10 mm. *Santuario della Santa Casa.* (opus: autore sconosciuto). INNOC · XI · – · PONT · M · AN · XIII Busto a d. con camauro, mozzetta e stola; sotto, nel giro, \*ROMA\*. Rv. DOMVS · B · M · V · LAVRETAN Veduta del santuario con pellegrini in visita. Foro, MB 50
- 31 Medaglia. Æ 13,22 g. Ø 33,70 mm. *Santuario della Santa Casa.* (opus: F.C.F.). INNOCENTIVS · XI · ODESCALCHVS · PONT Busto a d. con camauro, mozzetta e stola; Sotto, nel taglio della spalla, F.C.F. Rv. DOMVS · B · M · V · LAVRETAN Veduta del santuario con pellegrini in visita. Spl 100



32

- 32 **Santuario della Santa Casa.** Medaglia 1994. AV 95,58 g. Ø 42,80 mm. *Per il settimo centenario dell'arrivo della Santa Casa a Loreto.* (opus: Floriano Bodini). La Beata Vergine stante con il Bambino in braccio; sullo sfondo, la Santa Casa e, ai lati, Bodini – 1994. Rv. VII CENTENARIO LAU – RETANO Facciata della basilica della Santa Casa; sul prospetto, 1294 – 1994 e, in basso a s., **BODINI 94.**

Fdc 2.500

#### Macerata



33

- 33 **Chiesa di San Filippo Neri.** Medaglia 1697. Æ 100,41 g. Ø 58,20 mm. *Per la costruzione della chiesa e dell'oratorio di San Filippo Neri* (opus: autore sconosciuto). DESCENDE DE COELO – HIERUSALEM NOVAM Facciata della chiesa; sotto, nel giro, LV.GREGORINI ARCH. e, ai lati, inciso al bulino, D · PHILIP · – NERIO. Rv. Legenda su dieci righe. Modesti 319 (questo esemplare illustrato). Molto rara. Spl 300

La medaglia ricorda la posa della prima pietra, avvenuta il 17 dicembre 1697, della chiesa S. Filippo Neri in Macerata.

#### Milano



34 75%

- 34 **Federico Borromeo cardinale, 1595-1631.** Medaglia 1602. Pb 100,70 g. Ø 70,90 mm. *Per la fondazione della chiesa di S. Alessandro Martire.* (opus: autore sconosciuto). + FEDER · BORR · S · R · E · P · CARD · ARCH · MED · CLEM · VIII · P · M · PHIL · III · HISP · REG · P · La facciata della nuova chiesa con, al centro, la figura del Santo in abiti da guerriero; all'esergo, M · D · C · II · Rv. + CONGRE · CLER · REG · S · PAVLI · DECOLL · S · ALEXAN · M · ET · O · SANCTIS Emblema originario dei Barnabiti (XVII sec.) raffigurante San Paolo decollato; in alto, nastro svolazzante con il motto: ANGLADIVS. All'esergo, spada, tromba e ramo di palma intrecciati e legati da nastro. Modesti 328 (questo esemplare illustrato). Foro, Spl 250



35

- 35 **Duomo di Santa Maria Nascente.** Medaglia 1934. Æ dorato 69,42 g. Ø 49,40 mm. *Per il settimo centenario della Venuta: l'arrivo della Santa Casa a Loreto.* (opus: stabilimenti Johnson). Albero fiorito regge nido d'uccelli; sullo sfondo, sole raggiante su cui è inscritto BONITATE DELECTAT. Sotto, a s. nel giro, S. JOHNSON 1000. Rv. Il duomo di Milano; in alto, IL "PRO FAMILIA" / NEL XXV / DI VITA MILANESE / 1909 – 1934. Molto rara. q.Fdc 100

#### Mirandola



36

- 36 **Alessandro I Pico principe, 1602-1617.** Medaglia 1606. Æ 29,45 g. Ø 38,60 mm. *Per la chiesa di Sant'Agostino* (opus: autore sconosciuto). ALEXANDER PICVS PRINC MIRAND MARCHIO COM Busto corazzato a s. Rv. ETERNIT TEMPLO D'AVGVST ECCL D DICATO 1606 Prospetto della chiesa con campanile. Molto rara. BB 200

#### Modena



37 75%

- 37 **Duomo di San Geminiano.** Medaglia 1836. Pb 402,69 g. Ø 94,60 mm. *Per celebrare la fine dell'epidemia di colera* (opus: Luigi Maioni). S. GEMINIANUS. EPIS. ET PATRONUS MUTINENS. Busto del Santo a d., nimbato e con piviale, regge il modello della città di Modena; ai lati, due angeli che reggono mitria e pastorale. All'esergo, L.M.F. Rv. PRAESENS. TUTELA. MDCCCXXXVI. Personificazione della città di Modena, con corona turrata, genuflessa accanto alla città; in alto, a d., il Santo patrono benedicente su nubi. Comandini pag. 646. Rara. Appiccagnolo spezzato. Spl 200

**Monte Berico (Santuario di)**



38

- 38 **Santuario della Madonna di Monte Berico.** Medaglia 1933. AV 21,61 g. Ø 35,10 mm. *Per il V centenario dell'apparizione* (opus: autore sconosciuto). MCMXXXIII / ANNO QVINGENTESIMO / EX QVO / OBLATÆ A S.FRANCISCA ROMANA / ANGELICÆ SALVATIONIS DIE / PIA AC DVLCIA LIMINA / SVBIERE. Rv. Prospetto dell'entrata principale del santuario. Fdc 550

**Monte Porzio Catone**



39

- 39 **Gregorio XIII (Ugo Boncompagni), 1572-1585.** Medaglia 1582. Æ 31,35 g. Ø 39,90 mm. *Per la costruzione della chiesa di San Gregorio Magno* (opus: Lorenzo Fragni detto il Parmense). GREGORIVS XIII · PONT · OPT · MAXIMVS Busto a d. con piviale; sotto, · L·PARM· Rv. VTFAMVLV · TVV.GREG · CONSERVARE DIGNE · Facciata della chiesa; all'esergo, 1582. Modesti 338 (questo esemplare illustrato). Molto rara. Spl 250



40

- 40 **Giovanni Battista Borghese principe, 1658-1717.** Medaglia 1666. Æ 63,67 g. Ø 57,70 mm. *Per la riedificazione della chiesa di San Gregorio Magno* (opus: autore sconosciuto). IOANNES \* BAPTISTA \* - \* PRINC \* BVRGHESIVS Stemma coronato e circondato del collare del Toson d'oro. Rv. S \* P \* GREG \* VIGILA \* TVTELE \* NOSTRÆ La facciata della nuova chiesa; all'esergo, MDCLXVI. Modesti 230 (questo esemplare illustrato). Spl 500



Rimini



41



- 41 **Sigismondo Pandolfo Malatesta signore di Rimini e Fano, 1432-1468.** Medaglia 1450. Æ 47,20 g. Ø 41,30 mm. *Per la costruzione del Tempio malatestiano di Rimini* (opus: Matteo de'Pasti). · SIGISMVNDVVS PANDVLFVS · MALATESTA · PAN · F · Busto a s. Rv. PRAECL · ARIMINI · TEMPLVM · AN · GRATIAE · V · F · Il Tempio Maltestiano secondo il primitivo progetto di Leon Battista Alberti; sotto, nel giro, · M · CCCC · L ·. Modesti 121 (questo esemplare illustrato).

Fusione postuma. q.Spl

350

Rocca di Papa



42



- 42 **Chiesa di Santa Maria Assunta.** Medaglia. AV 20,33 g. Ø 32,30 mm. (opus: autore sconosciuto). A / ENRICO MATTEI / L'UNIONE UOMINI DI A.C. / CON ANIMO GRATO. Rv. CENTRO INTERNAZIONALE PIO XII Veduta del centro internazionale Pio XII; all'esergo, · PER VN MONDO / MIGLIORE ·.

Fdc

550

Roma



43



- 43 **Paolo II (Pietro Barbo), 1464-1471.** Medaglia 1470. AR 40,04 g. Ø 37,50 mm. *Per la costruzione della nuova abside dell'antica basilica vaticana* (opus: Cristoforo di Germania). PAVLVS · II · VENETVS · - · - · PONT · MAX · Busto a s., con piviale ornato. Rv. ANNO CHRIS – TI MCCCCLXX HAS – AEDES CONDIDIT Rappresentazione dell'interno della nuova abside dell'antica basilica vaticana; all'esergo, ROMA. Modesti 190 (questo esemplare illustrato).

Fusione postuma. Migliore di BB

150





47



48



49



- 47 **Sisto V (Felice Peretti), 1585-1590.** Medaglia anno I/1585. Æ 26,00 g. Ø 33,70 mm. *Per ricordare l'elezione al Pontificato* (opus: Costantino de'Servi). SIXTVS · V · PONT · MAX · AN · I · Busto a d., con piviale; sotto, nel taglio della spalla, · C · S · e, nel giro, ·1585·. Rv. VADE FRAN · REPARA San Francesco genuflesso, con Crocefisso in mano, sorregge con le spalle una chiesa che crolla. Modesti 818. Rara. Buon BB 250

- 48 Medaglia anno II/1586. Æ 25,38 g. Ø 40,20 mm. *Per ricordare l'erezione dell'obelisco Vaticano* (opus: Michele Balla) SIXTVS · V · PONT · MAX · ANO · II Busto a d., con piviale; sotto, nel giro, ·1586·. Rv. SACRA · PROPHA – NIS · PRÆFEREND · L'obelisco di piazza San Pietro; alla base dell'obelisco, M – B. Conio postumo. Spl 100

- 49 Medaglia anno V (1589). AR 11,41 g. Ø 34,50 mm. *Per ricordare l'erezione dell'obelisco Flaminio in piazza del Popolo* (opus: Ninolò De Bonis). \* SIXTVS \* V \* PONT \* MAX \* Busto a s., con piviale; sotto nel giro, \* AN \* V \*. Rv. MARIE · D · POP · QVARTVM – AN · IIII · EREXIT · – · B · L'obelisco eretto in piazza del Popolo; sullo sfondo, la porta del Popolo e la basilica. Modesti 4 (questo esemplare illustrato). Molto rara. Migliore di BB 500



50



- 50 Medaglia anno V/1589, Æ 38,98 g. Ø 44,50 mm. *Per ricordare l'erezione dell'obelisco Flaminio* (opus: Michele Balla) SIXTVS · V · PONT · MAX · ANO · V Busto a d., con piviale decorato con la figura di S. Pietro; sul taglio della spalla, · M · B ·. Rv. \* QVARTVM · ANNO \* – \* QVARTO · EREXIT L'obelisco eretto in piazza del Popolo; sullo sfondo, l'omonima porta e la basilica di S. Maria del Popolo. Sotto alla base dell'obelisco, 15 – 89. Modesti 861. Rara. Colpetti sul bordo, altrimenti migliore di BB 200



51

- 51 Medaglia anno VI. AR 23,01 g. Ø 38,90 mm. *Per ricordare il pontificato di Sisto V* (opus: Niccolò De Bonis e Lorenzo Fragni) \* SIXTVS \* V \* PONT \* MAX \* – AN \* VI Busto a s., con piviale; sul taglio della spalla, · NI · BONIS · Rv. SVPER · HANC · PETRAM · Prospetto anteriore della basilica di San Pietro; all'ersergo, · ROMA ·. Modesti 885. Molto rara. q.Spl 400



52

- 52 **Paolo V (Camillo Borghese), 1605-1621.** Medaglia anno I/1605. Æ dorato 60,14 g. Ø 57,30 mm. *Per la posa della prima pietra della Cappella Paolina in Santa Maria Maggiore* (opus: Ambrogio Buonvicino). PAVLVS · V · BVRGHESIVS · ROMANVS · PONT · MAX · A · S · M · DC · V · PONT · I Busto a d., con piviale; sotto, nel taglio della spalla, AMB.B. Rv. BEATISS · MARIE · SEMP · VIRGINI · SACELLVM · AFVNDAMENTIS · EREXIT Il prospetto esterno della Cappella Paolina. Modesti 221 (questo esemplare illustrato). Rarissima. Tiratura di 55 esemplari. BB 400



53



- 53 Medaglia anno II. Æ 12,29 g. Ø 31,20 mm. *Per la Cappella Paolina in Santa Maria Maggiore.* (opus: Giorgio Rancetti). · PAVLVS · V · PONT · MAX · A · II Busto a s., con piviale; sotto, nel taglio della spalla, G.R.. Rv. COMPLEAT · GLORIA · MARIE · DOMVM – ISTAM · Prospetto della cappella Paolina incompiuta. Modesti 1040. Conio postumo. q.Spl 100



54



- 54 Medaglia anno II/1606, AR dorato 17,77 g. Ø 32,70 mm. *Per la Cappella Paolina in Santa Maria Maggiore* (opus: Leonardo Benvenuti). PAVLVS · V · – · P · MAX · A · II Busto a s., con piviale; sotto, nel taglio della spalla, LEONA BENVENUTI. e, nel giro, · M · D · C · VI. Rv. COMPLEAT · GLORIA · MARIE · DOMVM – ISTAM · Prospetto della cappella Paolina incompiuta. Modesti 6 (questo esemplare illustrato). Molto rara. Buon BB 200



55



- 55 Medaglia anno III/1608. Æ fuso 56,63 g. Ø 56,60 mm. **Per la posa della prima pietra della facciata di San Pietro** (opus: Paolo Sanquirico). PAVLVS V BVRGHESIVS RO PONT MAX A S M DC VIII Busto a d., con piviale ornato da figura di San Pietro; sotto, P SANQVIRIC. Rv. TEM D PETRI – IN VATICANO La facciata della basilica di San Pietro; all'esergo, ET PORTAE INFERI NON / PRAEVALEBUNT. Modesti 194 (questo esemplare illustrato). Molto rara. Buon BB 350



56



57



58



- 56 Medaglia anno VIII/1612. AR 27,46 g. Ø 39,70 mm. **Per la costruzione della Cappella Paolina in Santa Maria Maggiore** (opus: Giacomo Antonio Moro). PAVLVS V PONT MAX AN VIII Busto a s., con piviale ornato; sotto, nel taglio della spalla, I. A. MOR. Rv. DEI \* GENITRICI – SEMPER \* VIRGINI Veduta della cappella Paolina; all'esergo, \*M\*DC\*XII\*. Modesti 1062. 323 esemplari conati. Molto rara. Migliore di BB 600
- 57 Medaglia anno IX. AR 26,40 g. Ø 37,20 mm. **Per il completamento della facciata della basilica Vaticana** (opus: Giacomo Antonio Moro). PAVLVS V PONT MAX AN VIII Busto a s., con piviale ornato; sotto, nel taglio della spalla, I. A. MORI. Rv. IN HONOREM PRINCIPIS APOSTOLI Prospetto della facciata della basilica Vaticana con i due campanili laterali; all'esergo, ET PORTAE INFERI NON PRAEVALEBUNT. Bartolotti E613a. Conio postumo. Migliore di Spl 150
- 58 Medaglia anno IX. AR 23,56 g. Ø 37,80 mm. **Statua della Beata Vergine davanti Santa Maria Maggiore** (opus: Giacomo Antonio Moro). PAVLVS V PONT MAX AN VIII Busto a s. con piviale ornato; sotto, nel taglio della spalla, I. AMORI. Rv. IN PROTUI NOMINIS GLORIA La colonna della pace davanti alla basilica liberiana. Modesti 1076. Rara. Conio postumo. q.Spl 200



59



61



60



- 59 Medaglia anno XI/1615. Æ 24,46 g. Ø 37,60 mm. **Tumulazione delle ossa di S. Agnese e S. Emerenziana.** (opus: Giacomo Antonio Moro). PAVLVS · V · BVRGHESIVS · RO · PONT · MAX · A · XI Busto a d. con piviale ornato; sotto, nel giro, AN MDCXV. Rv. SS · AGNETIS · ET · EMERENTI · OSSA · Paolo V assistito da prelati, di fronte l'altare della Chiesa di S. Agnese benedice le ossa delle due sante; sulla trabeazione dell'altare, PAVLVS V P M e, all'esergo, HONORIFICATA. Bartolotti E615. Modesti 1081.  
Molto rara. Foro, q. Spl 100
- 60 Medaglia anno XIII (1617). Æ 20,36 g. Ø 39,00 mm. **Per la costruzione della cappella della Confessione nella basilica vaticana** (opus: Giacomo Antonio Moro). PAVLVS \* V \* BVRGHESIVS \* RO \* PONT \* MAX Busto a d., con piviale; sotto, nel taglio della spalla, AN \* XIII\*. Rv. SACRA · B:FETRI · CONFES – SIO. EXORNATA La Cappella della Confessione. Bartolotti E617. Modesti MA84.  
Conio postumo. Spl 100
- 61 Medaglia anno XVI/1619. Æ dorato 64,45 g. Ø 50,50 mm. **Per la fondazione della Cappella Paolina al Quirinale** (opus: Giacomo Antonio Moro). PAVLVS \* V \* BVRGHESIVS \* RO \* P \* MAX \* Busto a d., con piviale; sotto, nel taglio della spalla, I AMORI e, nel giro, AN · XVI. Rv. SACELLVM · IN · – PALATIO · QVIRIN Prospetto del portale della cappella Paolina al Quirinale; all'esergo, · A · M · DC · XIX. Bartolotti cfr. pag. 16. Spl 150



62



- 62 **Urbano VIII (Maffeo Barberini), 1623-1644.** Medaglia 1634. Æ 26,93 g. Ø 41,00 mm. **Per il restauro della Chiesa di S. Bibiana a Roma** (opus: Gaspare Morone Mola). VRBANVS \* VIII \* PONT \* MAX \* A \* XI\* Busto a d., con piviale ornato; sul taglio della spalla, G MOLO e sotto, nel giro, MDC XXXIII. Rv. AEDES · S · BIBIANAE – RESTITVTA · ET · ORN Prospetto della facciata della chiesa di S. Bibiana; all'esergo, ROMAE. Bartolotti E634. Modesti 10 (questo esemplare illustrato).

Conio postumo. Fdc 100

Successivamente al ritrovamento dei resti mortali della Santa, nel 1624, il pontefice decise di far ricostruire l'antichissima chiesa risalente al 363 d.C. e ne affidò il progetto a Gian Lorenzo Bernini, il quale realizzò anche una bellissima statua della martire cristiana, conservata nella chiesa.



- 63 Medaglia anno XVI/1639. AR 36,97 g. Ø 40,70 mm. **Per il restauro del Battistero nella basilica di S. Giovanni in Laterano** (opus: Gaspare Morone Mola). VRBANVS · VIII · PON · MAX · A · XV Busto a d., con piviale ornato; sotto, nel giro, GAS MOL · MDC XXXVIII. Rv. ORNATO CONST LAV – ACRO ET INSTAVRATO Interno del battistero di Costantino nella basilica di San Giovanni in Laterano; all'esergo, ROMAE. Patrigiani XVI, 6. Modesti 14 (questo esemplare illustrato).  
Conio postumo. q.Fdc 200
- 64 **Innocenzo X (Giovanni Battista Pamphilj), 1644-1655.** Medaglia anno III/1647. AR 24,38 g. Ø 36,00 mm. **Per ricordare la riedificazione della basilica di S. Giovanni in Laterano** (opus: Gaspare Morone Mola). INNOCENTIVS · X · PON · MAX Busto a d., con piviale ornato; sotto il taglio della spalla, · AN · III · GM. Rv. DECOR DO – MVS DOMINI Sezione prospettica della basilica di San Giovanni in Laterano; all'esergo, MDCXLVII. Bartolotti E647.  
Conio postumo. Fdc 200
- 65 Medaglia anno IV. AR 24,28 g. Ø 37,30 mm. **Per ricordare le opere interne e le decorazioni eseguite nella basilica di San Pietro in Roma** (opus: Gaspare Morone Mola). INNOCEN · X · PON · MAX · A · III Busto a d. con camauro, mozzetta e stola; sul taglio della spalla, · G · M ·. Rv. VATICANIS - SACELLIS – INSIGNITIS Interno della basilica di S. Pietro. Bartolotti E648. Modesti 15 (questo esemplare illustrato).  
Conio postumo. Patina di medagliere, q.Fdc 400



- 66 Medaglia anno X (1654). AR 39,18 g. Ø 39,60 mm. **Per ricordare le opere di sistemazione della nuova Chiesa di Santa Agnese** (opus: Gaspare Morone Mola). INNOCEN · X · PONT · MAX · A · X Busto a s.; sotto, nel giro, · G · M ·. Rv. D · AGNETI VIRGINI – ET MART · SACRVM Prospetto anteriore della Chiesa di Sant'Agnese secondo il progetto dei Rainaldi. Bartolotti E654. Modesti 16 (questo esemplare illustrato).  
Spl 500



67



- 67 **Alessandro VII (Fabio Chigi), 1655-1667.** Medaglia anno II/1656. Æ 15,67 g. Ø 34,80 mm. *Per la visita di Cristina di Svezia a Roma* (opus: Gaspare Morone Mola). ALEXAN · VII · PONT · MAX · A · II Busto a d. con camauro e mozzetta; sotto, nel giro, MDCLVI · GM.. Rv. FEL · FAVS · Q · INGRES · L'ingresso in città da porta Flaminia. Bartolotti E656. Modesti 537. Rara. Spl 100



68



- 68 Medaglia 1657. Æ 156,29 g. Ø 77,10 mm. *Per la costruzione del colonnato esterno della basilica vaticana* (opus: Gaspare Morone Mola). VATICANI · TEMPLI · AREA · PORTICIBVS · ORNATA · Busto a d. con camauro e mozzetta; sotto il taglio della spalla, · 1657 · GM · e, sotto nel giro, ALEX · VII · P · M ·. Rv. Veduta della basilica vaticana con il suo colonnato esterno, comprensivo del terzo braccio poi non costruito; sotto, FVNDAMENTA · EIVS · IN · MONTIBVS · SANCTIS entro cartella. Patrignani III, 2. Modesti 334 (questo esemplare illustrato). Rara. Spl 700



69



- 69 Medaglia anno IV (1658). AR 23,18 g. Ø 37,30 mm. *Per la realizzazione della nuova facciata di Santa Maria della Pace* (opus: Gaspare Morone Mola). ALEXAN · VII · PONT · MAX Busto a d. con camauro, mozzetta e stola ornata; sotto, nel giro, A IV – GM.. Rv. DA PACEM DOMINE IN DIEBUS NOSTRIS La nuova facciata di Santa Maria della Pace. Bartolotti E658.

Graffietti al dr., altrimenti migliore di BB

350





71



70



72



70 Medaglia anno V/1659. AR 17,24 g. Ø 36,60 mm. **Per la chiesa di San Tommaso di Villanova** (opus: Gaspare Morone Mola). ALEX · VII · PONT · – MAX · A · V Busto a s. con camauro e piviale ornato; sul taglio della spalla, GM. Rv. THOMÆ ARCH · VALENT · – INTER SANCT · RELATO Prospetto anteriore della chiesa di San Tommaso a Castelfandolfo; all'esergo, MDCLIX. Bartolotti E659a.

Rara. Patina di medagliere, buon BB 350

71 Medaglia anno VIII. Æ 31,84 g. Ø 42,60 mm. **Per la costruzione della nuova facciata della chiesa di Santa Maria in Via Lata** (opus: Gaspare Morone Mola). ALEXANDER · VII – PONT · MAX · A · V Busto a s. con triregno e piviale ornato; sotto, nel giro, AN · VIII. Rv. · VIRGINIS ÆDE E PAVLI – HOSPITIO EXORNATIS La nuova facciata della chiesa; all'esergo, \*ROMÆ\*. Patrignani VIII, 9. Modesti 235 (questo esemplare illustrato). Conio postumo. q.Fdc 100

72 Medaglia anno VIII. AR 34,53 g. Ø 41,70 mm. **Per la chiesa di Santa Maria in Campitelli** (opus: Gaspare Morone Mola). ALEXANDER · VII – PONT · MAX Busto a s. con triregno e piviale; sotto, nel taglio della spalla, GM e, nel giro, AN · VIII. Rv. · IMMACVLATÆ – VIRGINI · VOT · La facciata della chiesa; all'esergo, ROMÆ. Modesti 236 (questo esemplare illustrato). Conio postumo. q.Fdc 150



73



73 Medaglia anno VIII/1662. Æ 81,35 g. Ø 65,60 mm. **Per la costruzione delle chiese di Santa Maria dei Miracoli e di Santa Maria in Montesanto in piazza del Popolo** (opus: Gioacchino Francesco Travani). ALEX · VII · PONT · – MAX · A · VIII Busto a s., con triregno e piviale; sotto, nel giro, 1662. Rv. L'obelisco di Piazza del Popolo, in primo piano al centro e, ai lati, le due chiese; all'esergo, MDCLXII. Patrignani VIII, 7. Modesti 234. Rara. Foro di sospensione, Spl 500



74



- 74 Medaglia anno VIII/1662. Æ 60,55 g. Ø 66,00 mm. *Per la costruzione delle chiese di Santa Maria dei Miracoli e di Santa Maria in Montesanto in piazza del Popolo* (opus: Gioacchino Francesco Travani?). ALEX · VII · PONT · – MAX · A · VIII Busto a s., con camauro, mozzetta e stola. Rv. L'obelisco di Piazza del Popolo, in primo piano al centro e, ai lati, le due chiese; all'ersergo, MDCLXII.

Rara. Spl

500



75



76



77



- 75 Medaglia anno XI. AR 47,83 g. Ø 41,60 mm. *Per la canonizzazione di Francesco di Sales* (opus: Gaspare Morone Mola). ALEXAN · VII · PONT · – MAX · AN · XI Busto a s. con tiara e piviale ornato. Sotto il taglio della spalla, G · M. Rv. BEATO FRANCISCO EPISCOPO INTER SANCTOS RELATO, su nastro. L'altare maggiore in S. Pietro e, sullo sfondo, il pontefice in trono tra i cardinali. Miselli 628.

Conio postumo. Migliore di Spl

150

- 76 Medaglia anno XII. Æ 23,34 g. Ø 41,40 mm. *Per la chiesa di S. Andrea della Valle* (opus: Gaspare Morone Mola). ALEXAN · VII · PONT · – MAX · A · XII Busto a s. con triregno e piviale ornato; sotto, nel giro, G · M. Rv. S. ANDREÆ – APOSTOLO La facciata della chiesa di S. Andrea della Valle; all'ersergo, ROMÆ. Patrignani XII, 8. Miselli 637.

Conio postumo. Spl

100

- 77 Medaglia anno XII. AR 37,51 g. Ø 41,80 mm. *Per il completamento del colonnato di piazza S. Pietro* (opus: Gaspare Morone Mola). ALEXAN · VII · PONT · – MAX · A · XII Busto a s., con triregno e piviale ornato; sotto, nel giro, G · M. Rv. Veduta di piazza San Pietro con la basilica, il colonnato secondo il progetto del Bernini e, al centro, l'obelisco con le due fontane; all'ersergo, FVNDAMENTA EIVS / IN MONTIBVS / SANCTIS. Patrignani XII, 8. Miselli 637.

Conio postumo. q.Fdc

150



78

- 78 **Clemente IX (Giulio Rospigliosi), 1667-1669.** Medaglia 1669.  $\text{Æ}$  114,19 g.  $\text{Ø}$  75,10 mm. *Per la costruzione dell'abside esterna della basilica liberiana o di Santa Maria Maggiore* (opus: attribuita a Gioacchino Francesco Travani). AMPLIATA · BASILICA · LIBERIANA Busto a s. con camauro, mozzetta e stola; sotto, nel giro da s., CLEMENS · IX · PONT · MAX · AN · SAL · MDCLXIX. Rv. DILIGIT · DOMINVS · DECOREM · DOMVS · GENITRICIS · SVÆ La facciata posteriore della basilica. Modesti 222 (questo esemplare illustrato). Spl 600



79

- 79 **Clemente X (Emilio Altieri), 1670-1676.** Medaglia anno V/1674. AR 30,34 g.  $\text{Ø}$  41,40 mm. *Per l'indizione del Giubileo del 1675* (opus: Giovanni Hamerani). CLEMENS · X · PONT · MAX · AN · V Busto a d., con triregno e piviale ornato; sotto, nel giro, IO HAMERANVS F. Rv. FLVENT ADEVM OMNES GENTES Veduta prospettica della Basilica vaticana, sopra angelo in volo suona la tromba e protende una bolla; in basso, in incuso, 1674. Patrignani V, 8. Miselli 58.

Rara. Appiccagnolo, migliore di BB

250



80

- 80 **Innocenzo XI (Benedetto Odescalchi), 1676-1689.** Medaglia anno I 1677.  $\text{Æ}$  21,85 g.  $\text{Ø}$  37,60 mm. *Per i restauri in Santa maria Maggiore* (opus: Giovan Battista Guglielmada). INNOCENTIVS · XI · PONT · MAX · A · I · Busto a s. con camauro, mozzetta e stola; sotto, nel taglio della spalla, I B GVGLIEL F. Rv. SAC · BAS · S · MARIE · MAIORIS La facciata posteriore della basilica liberiana. Modesti 223 (questo esemplare illustrato). Molto rara. Conio postumo. q.Fdc 150



81

- 81 **Alessandro VIII (Pietro Ottoboni), 1689-1691.** Medaglia 1700. AR 108,80 g. Ø 64,70 mm. *Emissione postuma dell'anno 1700 per l'erezione del monumento funebre ad Alessandro VIII nella basilica vaticana (opus: Ferdinand de Saint-Urbain).* ALEXANDER · VIII · OTTHOBONVS · VENETVS · PONT · MAX Busto a s. con camauro, mozzetta e stola. Rv. PETRVS · CARD · OTTHOBONVS · S · R · E · VICECANC – ATRVO · MAG · BENEMERENTI · POSVIT · MDCC Il monumento funebre eretto nella basilica vaticana. Modesti 357 (questo esemplare illustrato).

Molto rara. Segni di graffatura sul bordo, altrimenti q.Fdc

2.000



82 75%

- 82 **Innocenzo XII (Antonio Pignatelli), 1691-1700.** Medaglia anno II. Æ dorato 261,37 g. Ø 102,40 mm. *Per la trasformazione del palazzo Laterano in ospizio per i poveri e gli invalidi (opus: attribuita a Peter Paul Borner).* INNOCENTIVS XII PONT OPTIM MAXIM Busto a d. con camauro, mozzetta e stola; sotto, nel giro, AN II. Rv. Il Palazzo Laterano, l'obelisco lateranense e la parte laterale della basilica; in alto, su nastro svolazzante, ECENOS · VAGOSQ · INDVC · INDOMVM · TVAM · VSAIST. Modesti 210 (questo esemplare illustrato).

Molto rara. Spl

800

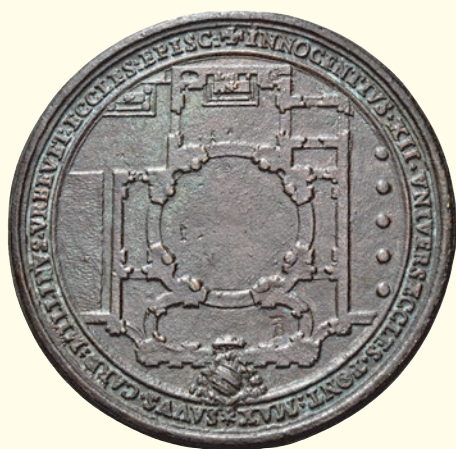

83 75%



84



83 75%

- 83 Medaglia 1693. Æ 104,25 g. Ø 77,40 mm. *Per la chiesa dell'Eucaristia a Bolsena* (opus: autore sconosciuto). INNOCENTIVS XII VNIVERSAECCLIES PONT MAX SAVVS CARD MILLINVS VRBEVET ECCLES EPISC Pianta della chiesa; sotto, armetta card. Millino. Rv. Stemma sormontato da triregno e chiavi decussate tra due rami di palma; sotto, IN – ET / INNOCENTIA – SAPIENZIA / FVNDATA / ANNO DNI MDCXCIII / DE MENSE IVNII / IN TERRA – VVLSINII. Patrignani II, 5. Rara. Spl 300

- 84 **Clemente XI (Giovanni Francesco Albani), 1700-1721.** Medaglia 1702. AR 32,46 g. Ø 44,70 mm. *Per la riedificazione della basilica dei Santi dodici Apostoli* (opus: Ermenegildo Hamerani). CLEM · XI · – · PONT · OPT · M · Busto a d., con la mano benedicente, con triregno, piviale; sotto, HAMERANI. Rv. AVXILIV M · M · E – V M · A · DOMINO Pianta della basilica secondo il nuovo progetto dell'architetto Carlo Fontana; all'esergo, NOVA · BASILICA / SS · XII · APOST / MDCCII. Patrignani II, 4. Modesti 57 (questo esemplare illustrato). Appiccagnolo d'epoca. Bella patina di medagliere, migliore di BB 250



85



86



- 85 Medaglia anno XVIII (1718). AR 28,60 g. Ø 39,30 mm. *Per ricordare le opere eseguite nella basilica di San Giovanni in Laterano* (opus: Ermenegildo Hamerani). CLEMENS · XI · – · PONT · M · A · XVIII Busto a d. con triregno e piviale; sotto, nel taglio della spalla, E · HAMERANI · F ·. Rv. SVPER · FVNDAMENTVM · APOSTOLOR · ET · PROPHET La Chiesa, velata e nimbata a s., indica la basilica di San Giovanni in Laterano; a d., due angeli reggono Croce, Leggi e Vangelo aperto. All'esergo, CONSTANTINI · BASILICA / STATVIS · ET · PICTVR / ORNATA. Bartolotti E718. Molto rara. q.Spl 300

- 86 **Benedetto XIII (Pietro Francesco Orsini), 1724-1730.** Medaglia ano IV/1727. AR 28,89 g. Ø 35,70 mm. *Per il completamento dell'Ospedale di San Gallicano e della consacrazione della chiesa di S. Maria e S. Gallicano* (opus: Ermenegildo Hamerani). BENED · XIII · – · P · M · A · IV · Busto benedicente a s. con camauro, mozzetta e stola. Rv. COR · NOSTRV · DILATATVM · EST Prospetto anteriore dell'Ospedale di S. Gallicano; all'esergo, S · MARIE · ET · S · GALLICA / NI · NOSOCOMIVM / 1727. Bartolotti E727. Rara. q.Spl 250



87



87 **Clemente XII (Lorenzo Corsini), 1730-1740.** Medaglia anno III/1733. AR 170,40 g. Ø 71,40 mm. *Per la costruzione della "Cappella Corsini" all'interno della basilica lateranense.* (opus: Ottone Hamerani). CLEMENS · XII – PONT · MAX · AN · III Busto a d., con triregno e piviale ornato, benedicente. Rv. SACELLO · IN · LATERANEN · BASIL – S · ANDREÆ · CORSINIO · AEDIFICATO L'interno della basilica con la cappella dedicata a Sant'Andrea Corsini; all'esergo, A·S· C · I · C · I · C · C · C · X · X · I · I · I / O lupa H. Patrignani 23a. Modesti 123 (questo esemplare illustrato).

Molto rara. Colpetto alle ore 2 e alle ore 4 del dr., altrimenti bell'esemplare con patina iridescente. Spl

1.000



88



88 Medaglia anno III/1733. AR 179,56 g. Ø 71,30 mm. *Per la costruzione del nuovo portico della Basilica Lateranense* (opus: Ottone Hamerani). CLEMENS · XII – PONT · MAX · AN · III Busto a d., benedicente, con triregno e piviale ornato da figura S. Andrea Corsini e stemma pontificio; sotto, sul taglio del piviale, OTTO HAMERANI F. Rv. ADORATE · DOMINVM · IN · ATRIO · SANCTO · EIVS Facciata di S. Giovanni in Laterano; sul timpano, stemma Corsini e, sull'architrave, CLEM XII P M AN III CHRISTO SALVATORI ET SS IOAN BAPT ET EV. Sotto, LATERAN BASIL PORTICVS la pianta del nuovo portico; ai lati, O – H e, all'esergo, MDCCXXXIII. Nel giro del bordo, ALEX GALILAES ARCH INV. Patrignai 19b. Modesti 122 (questo esemplare illustrato).

Molto rara. Graffi sui fondi al dr. e tentativo di appiccagnolo sul taglio, altrimenti q.Spl

700



89

- 89 **Pio VII (Barnaba Chiaramonti), 1800-1823.** Medaglia 1800. Æ 121,68 g. Ø 67,30 mm. *Per l'arrivo a Roma di Pio VII dopo l'elezione al conclave di Venezia* (opus: Tommaso Mercandetti). PIVS SEPTIMVS – PONTIFEX MAX Busto a s. con zucchetto, mozzetta e stola; sotto, nel giro, MERCANDETTI. Rv. REFVLST SOL L'abside della basilica vaticana; sullo sfondo, sole raggianti. Modesti 196 (questo esemplare illustrato). Rara. Spl 500



90

- 90 Medaglia anno III. AR 19,96 g. Ø 36,30 mm. (opus: Giovanni Hamerani). PIVS VII – P · M · AN · III Busto a s. con camauro, mozzetta e stola; sotto, nel taglio della spalla, I. HAMERANI. Rv. REFVLST SOL La Basilica e le mura vaticane irradiate da sole. Patrignani 12. Bertuzzi 26. Rarissima. Bella patina di medagliere, Spl 350



91

- 91 Medaglia 1807. Æ 135,91 g. Ø 67,30 mm. *Per i restauri effettuati nel tempio di San Pietro in Montorio o tempio del Bramante* (opus: Tommaso Mercandetti). PIVS SEPTIMVS – PONTIFEX MAX Busto a s. con zucchetto, mozzetta e stola; sotto, nel giro, MERCANDETTI F.R. Rv. DIVO PETRO AD IANICVLVM – RESTITVIT A.D. CICICCCIV Prospetto del tempio; all'esergo, BRAMANTES LAZZARI F. MDII. / T. MERCANDETTI S. ROMAE. / MDCCCVII. Patrignani 51. Modesti 239 (questo esemplare illustrato). Bertuzzi 84. Rara. Migliore di Spl 500



92

- 92 **Gregorio XVI (Bartolomeo Alberto Cappellari), 1831-1846.** Medaglia anno VII/1837. AR 111,35 g. Ø 58,80 mm. *Per i restauri effettuati alla Cappella Paolina* (opus: Pietro Girometti). GREGORIVS · XVI – PONT · MAX · A · VII Busto a s. con berretto, mozzetta e stola; sotto, nel giro, PETRVS · GIROMETTI · FECIT. Rv. Il pontefice, genuflesso in preghiera a s., ai piedi della religione velata con croce astile e angeli ai lati; sullo sfondo, l'interno della Cappella Paolina. Sull'architrave, GREGORIVS XVI / RESTITVIT / A VII · S · PRINCIP e, all'esergo, SACRARIVM · PAVLINVM · PAVLVS · III · COND · / GREGORIVS · XVI · REST · / MDCCCXXXVII. Patrignani 49. Molto rara. Spl 450



93

- 93 Medaglia 1845. Æ 193,36 g. Ø 73,10 mm. *Per il pellegrinaggio a Roma di fedeli austriaci* (opus: Karl Radnitzky). HIC EST SVCCESOR S. PETRI – CAPVT ECCLES: CATHOLIC: Busto a s. con triregno, piviale e con la mano benedicente; sotto, nel taglio della spalla, C · RADNITZKY · VIENNÆ: Rv. GREGORII · XVI · PONT · MAX · IN · HONOREM Veduta di piazza di San Pietro; all'esergo, OBSIGNAT / MDCCCXXXV. Modesti 197 (questo esemplare illustrato).

Colpo sul bordo alle ore 11 del dr., altrimenti q.Fdc

200





94

- 94 **Pio XI (Achille Ratti), 1922-1939.** Medaglia anno III/1924. AR 164,03 g. Ø 70,50 mm. *Per il XVI centenario del complesso del Laterano* (opus: Aurelio Mistruzzi). PIVS · XI · P · M · A · DEDICATIONE · BASILICAE · PRINC · ANNO · MDC · L'attuale complesso del Laterano; in alto, due angioletti sorreggono lo stemma pontificio. All'esergo, MISTRUZZI / PONTIFICATVS · III. Rv. SACRA · SOLLEMNIA · SAECVLARIA · IESV · CRISTO · VICTORI L'antico complesso del Laterano; in alto, volto nimbatto di Gesù tra le nubi. All'esergo, A · MDCCCXXIV. Cusumano-Modesti cfr. 23. Modesti 214 (questo esemplare illustrato). Della massima rarità. Leggera patina iridescente, q,Fdc 1.500

Questa medaglia è tra le poche esistenti con il rovescio battuto dal primo conio realizzato per essa, nel quale, per errore d'incisione, era mancante la lettera H nella parola CHRISTO. Successivamente venne modificato e tutti gli esemplari reperibili riportano la normale dicitura prevista dai bozzetti.



95

- 95 Medaglia anno VIII/1929. AR 268,10 g. Ø 82,50 mm. *Per il giubileo d'oro sacerdotale di Pio XI e il concordato tra il Regno d'Italia e la Santa Sede* (opus: Aurelio Mistruzzi). PIVS XI PONTIFEX MAXIMVS ANNO VIII Busto a s. con zucchetto e piviale ornato; sotto, MISTRVZZI e, nel giro, rametto d'ulivo. Rv. MDCCCLXXIX – MCMXXIX Le Basiliche di S. Pietro e S. Giovanni in Laterano affiancate; in primo piano, nel mezzo, calice, posato su di un altare, sormontato da ostia ragginate con I H S. All'esergo, PACE CHRISTI ITALIAE / REDDITA. Modesti 215 (questo esemplare illustrato).

Patina iridescente, Fdc

350



96

- 96 **Pio XII (Eugenio Pacelli), 1939-1958.** Medaglia 1951. AR 38,32 g. Ø 44,00 mm. *Per la consecrazione della nuova chiesa di S. Eugenio* (opus: Aurelio Mistruzzi). PIVS · XII · ROMANVS · PONTIFEX · MAXIMVS · Busto a s. con zucchetto e piviale; sotto, MISTRVZZI. Rv. Il complesso della chiesa di S. Eugenio in Roma; all'esergo, PIO XII P M OB EXPLETVM A MCMXLII V EPISCO PATVS LVST AED SACRAM DOMVNQVE NOVELLIS SACERD APTIVS CORORMANDIS TIT S EVGENII CHRISTIANORVM CVNCTI PIETATIS MONVM EXCITA RVNT A MCMLI. Cusumano-Modesti 188.

Fdc

50



97



98



- 97 **Giovanni Alvisi Toscani, 1450-1478.** Medaglia, ante 1477, Æ fuso 28,64 g. Ø 34,40 mm. *A ricordo del Personaggio* (opus: Lisippo il Giovane). IOANNES ALOISIVS TVSCANVS ADVOCATVS Busto laureato a s. Rv. Pallade, stante di fronte, su delfino; ai lati, L – P e, all'esergo, QUID NON PALLAS. Vannel Toderi, Bargello, 239. Rara. Foro, BB 250

- 98 **Federico Cesi cardinale, 1557-1565.** Medaglia 1561. Æ 28,25 g. Ø 35,60 mm. *Per la costruzione della nuova chiesa di Santa Caterina dei Funari* (opus: Gianfederico Bonzagni). \* FEDERICVS · EPS · PRENESTIN · S · R · E · CARDIN · CÆSIVS \* Busto del cardinale a s., con mantellina. Rv. DIVE · CATHERINE · TEMPLVM · ANNO · CHRISTI Facciata della nuova chiesa; all'esergo, MDLXI. Modesti 231 (questo esemplare illustrato). Rara. Migliore di BB 300



99



- 99 **Ranuccio Farnese cardinale, 1545-1565.** Medaglia 1562. Æ 56,24 g. Ø 50,40 mm. *Per la posa della prima pietra per la costruzione dell'Oratorio del Santissimo Crocifisso* (opus: autore sconosciuto). RAINVCIVS · FAR · CARD · S · ANGELI · S · R · E · MA · PENI · ET · PROTE · Busto a d. Rv. HORATORIVM · SOCIETATIS – SANCTISSIMI · CRUCIFIXI Prospetto anteriore dell'Oratorio del Santissimo Crocifisso; all'esergo, MCCCCCLXII. Fusione postuma. q.Spl 50



101



100



102



- 100 **Card. Alessandro Farnese il Giovane, 1534-1589.** Medaglia 1568. Æ 41,83 g. Ø 37,70 mm. *Per la posa della prima pietra della chiesa Gesù* (opus: Gianfederico Bonzagni). · ALEXANDER · CARD · FARN · S · R · E · VICECAN Busto del cardinale a s. Rv. NOMINI \* IE – SV – \* SACRVM Progetto della facciata della chiesa del Gesù; all'esergo, AN · MDLXVIII / ROMAE. Vannel Toderi 2188. Modesti 322 (questo esemplare illustrato).  
Molto rara. q.Spl 350
- 101 Medaglia 1575. Æ dorato 41,20 g. Ø 48,00 mm. *Per l'edificazione della chiesa del Gesù* (opus: Giovanni Vincenzo Melone). · ALEXANDER · CARD · FARN · S · R · E · VICECAN Busto del cardinale a d. Rv. FECIT ANNO – DOM MDLXXV Facciata della chiesa; ll'esergo, ROMAE. Modesti 232 (questo esemplare illustrato).  
Rara. Migliore di BB 350
- 102 **Filippo Boncompagni cardinale, 1548-1586.** Medaglia 1582. Æ 48,88 g. Ø 46,30 mm. *Per il restauro della chiesa di San Sisto Vecchio a Roma* (opus: autore sconosciuto). PHILIP BONCOMP CARD S SIXTI MAIOR POENIT Busto a d., con mozzetta. Rv. RESTAVRAV – IT – AN – SAL MDLXXXII Facciata della chiesa di San Sisto; all'esergo, ROMAE. Fusione postuma. Buon BB 150



103



- 103 **Ludovico Ludovisi cardinale, 1621-1632.** Medaglia 1626. Æ 112,10 g. Ø 64,80 mm. *Per la fondazione della chiesa di Sant'Ignazio* (opus: autore sconosciuto). VT SAPIENS ARCHITECTVS FVNDAMENTVM POSVI QVOD EST XPS IESVS Busto nimbato di Sant'Ignazio di Loyola a d., con mantellina ed un libro in mano. Rv. LVDOVICVS CARD LVDOVIS IVS S R E VICECANCELL FVNDAVIT La facciata della chiesa in Campo Marzio; all'esergo, · AN · MDCXXVI. Modesti 233 (questo esemplare illustrato).  
Rara. Foro, q.Spl 200



104

- 104 **Alderano Cybo-Malaspina, 1613-1700.** Medaglia. Pb 83,97 g. Ø 49,80 mm. *Per il nuovo progetto della Cappella Cybo* (opus: Ermenegildo Hamerani). ALDERANVS EPVS POR – CARD CYBO LEG AVEN Busto del cardinale a d.; sotto, HAMERANVS F. Rv. La Cappella Cybo. Foro, BB 100

La Cappella, dedicata a San Lorenzo, fu fondata agli inizi del cinquecento da Lorenzo Cybo e decorata dal Pinturicchio. Tra il 1680 e il 1687, il cardinale Alderano Cybo commissionò il nuovo progetto per il rinnovamento all'architetto Carlo Fontana.



105

- 105 **Ex chiesa di San Pio I, ora di Santa chiara.** Medaglia 1582. Æ 56,95 g. Ø 59,90 mm. *Per la fondazione della chiesa* (opus: autore sconosciuto). DIVO · PIO · I · PON · ET · MARTIRI · ECCL · DIC San Pio I seduto in trono, con un calice nella mano d. e chiavi nella s. Rv. ECCL · S · PII · I · PP · ET · MARTIRIS L'antica facciata della chiesa; ai lati, CARD – PROT / AIT – COM e, all'esergo, 1582. Modesti 341 (questo esemplare illustrato). Rara. q.Spl 100



106

- 106 **Chiesa di San Carlo ai Catinari.** Medaglia 1612. Æ 62,26 g. Ø 66,10 mm. *Per la fondazione della chiesa* (opus: autore sconosciuto). TALES · AMBIO · FVNDATORES · La facciata della nuova chiesa con, al centro, la figura di San Carlo Borromeo; ai lati, A – Ω e, all'esergo, FVNDATA – METVM / humilites. Rv. Legenda in dieci righe Modesti 329 (questo esemplare illustrato). Rara. Forata, buon BB 150



107

- 107 **Chiesa di San Pantaleo.** Medaglia 1681.  $\text{Æ}$  33,75 g.  $\text{Ø}$  44,40 mm. *Per la costruzione della nuova chiesa di San Pantaleo in Roma* (opus: Gaspare Carpegna). + \* S \* PANTALEO \* MARTYR + DEVS \* INCREMENTVM \* San Pantaleo, stante di fronte, regge un ramo di palma e mostra il monogramma della Beata Vergine Maria (MA / M-PGV entro ovale raggiante e perlinato). Rv. + GASPAR · CARD · DE · CARPINEO · PROTECTOR · PRID · EDVS · APRILIS · A · D · M · DC · LXXXI nella seconda riga, circolarmente, ASCENDAMVS · NVNC · MVNDARE · SANCTA · ET · RENOVARE Pianta della Nuova Chiesa di San pantaleo in Roma. Spl 200



108

- 108 **Collegio americano in Roma.** Medaglia 1953 – emissione privata. AV 56,45 g.  $\text{Ø}$  44,20 mm. *Per la fondazione del pontificio collegio americano in Roma, inaugurato da Pio XII l'8 dicembre 1952* (opus: Aurelio Mistruzzi). PIVS · XII · PONTIFEX · MAXIMVS · ANNO · MCMLIII Busto a s.; sotto, nel taglio della spalla, MISTRVZZI. Rv. Veduta della basilica vaticana e del collegio; in alto, stemma pontificio e, sotto, a s., PONT · COLLEGIVM / FOED · AMERICAE / CIVITATVM · A · / FVNDAMEN / TIS · EXSTRV / CTVM. In basso, nel giro, EPM. Fdc 2.000

**Rovigo**



109

- 109 **Carlo Labia vescovo di Adria, 1624-1701.** Medaglia 1696.  $\text{Æ}$  37,76 g.  $\text{Ø}$  44,60 mm. *Per la posa della prima pietra per la ricostruzione del duomo di Santo Stefano* (opus: autore sconosciuto). TEMPLVM · S · STEPHANI P · M · RHODIGII RENOVATVR · AN · 1696 Progetto della facciata dell'erigenda chiesa. Rv. CARO'LI / ARCHIEP · LABIA / EPISC · ADRIEN · / PIE LARGITATI / CANONICI RHO / DIGINI. Modesti 335 (questo esemplare illustrato). Molto rara. BB / MB 150

**San Giovanni Rotondo**



110

- 110 **Santuario di Santa Maria delle Grazie.** Medaglia. AV 17,47 g. Ø 31,90 mm. · PADRE PIO DA PIETRELCINA · Padre Pio benedicente a d. Rv. SANTA · MARIA · DELLE · GRAZIE La facciata del santuario; sotto, nel giro, SAN · GIOVANNI · ROTONDO. Fdc 450

**San Pietro Polesine**



111

- 111 **Marcello Crescenzi cardinale, 1743-1768.** Medaglia 1754. Æ 158,83 g. Ø 67,20 mm. *Per la fondazione della chiesa di San Pietro in Valle* (opus: Ottone Hamerani). MARCELL · CARD · CRESCENTIVS · ARCHI · EP · FERR · PAROECIAM · S · PETRI · IN · VALLE · CONSTIT · ECCLESIAM · DD · Scena di un'offerta in denaro fatta da un personaggio inginocchiato davanti al cardinale. Rv. PETRVS · NAPPI · COM · ET · EQ · S · STEPH · LOCVM · DEDIT · CONSTRVXIT · DOTAVIT · VIII · K · QVINT · BENED · XIV · A · XI · La facciata della chiesa. Modesti 275 (questo esemplare illustrato). Molto rara. Piccolo foro di sospensione, q.Spl 250

**Spoletto**



112

- 112 **San Filippo Neri, 1515-1595.** Medaglia 1640. Æ 44,19 g. Ø 55,80 mm. *Per la posa della prima pietra della Chiesa di S. Filippo Neri* (opus: autore sconosciuto). S.PHILIPPV.S.NER.FLORENT. IN CIVVS HONOREM COSTRVCTABBI ECCL Il Santo, nimbato, in piedi a s., in adorazione con lo sguardo rivolto verso la Beata Vergine con il Bambino; davanti, la chiesa a lui dedicata. Rv. ECCLESIA / IN HONOREM / S.PHILIPPI.NERII / FLOREN. CONG. ORAT / FVND SPOLETI A. / FVNDAMENTIS / EXTRVCTA / AN MDCXXX. Molto rara. q.BB 150



113



114



113

#### Teramo

- 113 **Duomo di Santa Maria Assunta e San Bernardo.** Medaglia 1935. AV 34,19 g. Ø 40,30 mm. *Per l'XI congresso eucaristico nazionale in Abruzzo* (opus: autore sconosciuto). XI° – CONGRESSO EUCARISTICO NAZIONALE Veduta di un monte con dietro Cristogramma IHS entro sole raggiante; a s., la Madonna con il Bambino in braccio; all'esergo, 4-8 SETTEMBRE 1935 / TERAMO. Rv. Il duomo sorretto da due angeli nimbati; in alto, a s., PER ORBEM FVLGET. Molto rara. Fdc 800

#### Trieste

- 114 **Cattedrale di San Giusto.** Medaglia uniface. AV 56,74 g. Ø 55,30 mm. Raffigurazione della cattedrale. Spl 1.500

#### Venezia



115



- 115 **Nicolò Contarini, 1630-1631.** Medaglia 1631. Æ 28,70 g. Ø 52,40 mm. *Per la posa della prima pietra della chiesa di Santa Maria della Salute, avvenuta il 1 aprile 1631* (opus: autore sconosciuto). NICOLAO CONTAR · PRINC · SENATVS EXVOTO Il doge genuflesso presenta la nuova chiesa nel primo progetto; all'esergo, MDCXXXI. Rv. VNDE ORIGO – INDE SALVS Veduta della piazzetta con la Beata Vergine su nubi; in alto, la colomba dello Spirito Santo raggiante. Voltolina 910. Modesti 325 (questo esemplare illustrato). Rara. Spl 200

#### Vicenza



116



- 116 **Santuario della Madonna di Monte Berico.** Medaglia. AV 10,54 g. Ø 25,90 mm. *Per il V centenario dell'apparizione della beata Vergine* (opus: stabilimenti Johnson). B. VERGINE DI – MONTE BERICO Statua della Beata Vergine stante, che protegge sotto il suo manto l'umanità che la venera; all'esergo, VICENZA – S.J. Rv. V° – CENTENARIO APPARIZIONE Veduta del santuario. Fdc 650

## Medaglie estere



118



117



119



### Francia

- 117 **Luigi XIV "il re Sole", 1638-1715.** Medaglia uniface 1699.  $\text{Æ}$  44,34 g.  $\text{Ø}$  64,80 mm. *Per la costruzione dell'altare dedicato da Luigi XIII in Notre Dame di Parigi* (opus: autore sconosciuto). Rv. VOTUM A SOLVIT PADRE NUNCUPATUM L'altare maggiore di *Notre-Dame*; all'esergo, ARAM POSUIT MDCXCIX. q.Spl 100

### Germania

- 118 **S. Blasien. Abbazia di San Biagio.** Medaglia 1783. AR 17,66 g.  $\text{Ø}$  40,30 mm. *Per l'inaugurazione della nuova chiesa a cupola il 21 settembre* (opus: A. Guillemard). MARTINVS · II · S · R · I · PR · ABB · CONG · S · BLASII · IN · NIGRA · SILVA · Busto di Martin Gerbert von Hornau a d.; sotto, nel taglio della spalla, A · GUILLEMARD · F ·. Rv. OPTIMO · PATRI · OB · REM · RESTITVTAM · Veduta dell'abbazia; all'esergo, CAPITV · S · BLASIANVM/MDCCLXXXIII.

Difetti sul contorno, altrimenti q.Spl 100

### Messico

- 119 **Basilica di San Juan de los Lagos.** Medaglia 1972.  $\text{Æ}$  dorato 28,58 g.  $\text{Ø}$  33,80 mm. *Per la costruzione della basilica* (opus: autore sconosciuto). VIRGEN DE SAN JUAN DE LOS LAGOS RUEGA POR NOS Statua della Vergine di San Giovanni dei laghi incoronata; in alto, ai lati del capo, due angioletti sorreggono un nastro svolazzante. Rv. ERECCION DE LA DIOCESIS DE SAN JUAN DE LOS LAGOS La facciata della basilica; sotto, nel giro, ·VI-29-1972·. Spl 80

### Spagna



120



- 120 **Vitoria. Chiesa di Santa Maria Immacolata.** Medaglia 1907. AV 73,32 g.  $\text{Ø}$  44,50 mm. La Maddalena. Rv. Facciata della cattedrale; all'esergo, 4 AGOSTO 1907. q.Fdc 2.000



## Monete e medaglie di zecche italiane

### Ancona



- 121 **Enrico VI di Svevia, 1190-1197.** Denaro imperiale, zecca incerta nelle Marche, AR 0,70 g. + REX ROMANORVM nel campo A G / T con segno di abbreviazione sopra. Rv. HN / RICVS / SSEX / TVS su quattro righe nel campo. Cfr. M. Matzke, Atti del XIII Congresso internazionale di Numismatica di Madrid 2003 (2005), in Bollettino di Numismatica, materiali 12 (2013), pagg. 1217-1222, n. 6 (questo esemplare illustrato).  
Estremamente raro. q.Spl 1.000

Ex asta NAC 65, 2012, 3396.

Si è voluto assegnare questo denaro imperiale, benché attribuito a zecca incerta nelle Marche, alla zecca di Ancona in quanto capoluogo dell'antica Marca Anconitana. Nel suo studio sugli esemplari noti, in numero di sei, Michael Matzke ipotizza che la battitura di queste monete possa essere avvenuta quando Enrico VI occupava parte dei territori papali, ovvero intorno agli anni 1186-1187, tra cui anche alcune zone di Umbria e Marche. La legenda del dritto, infatti, reca il titolo che egli ottenne, nel 1186, di Augusto re dei romani. Relativamente al luogo di emissione di tali monete, seppur in via ipotetica, l'autore conclude che con ogni probabilità possa trattarsi di una zecca marchigiana.



- 122 **Marcello II (Marcello Cervini), 9 aprile – 1 maggio 1555.** Giulio, AR 3,11 g. MARCEL II – PONT MAX Stemma sormontato da triregno e chiavi decussate. Rv. S PETRVS – segno di Mazzeo Mazzei zecchiere ANCONA S. Pietro, stante di fronte, con libro e chiavi. Muntoni 6 var. Berman 1033. Dubbini-Mancinelli pag. 138 (1° tipo). MIR 1017/2.  
Rarissimo. Debolezze di conio, altrimenti migliore di BB 750

### Aquileia



- 123 **Volchero, 1204-1218.** Denaro (1209?), AR 1,09 g. + VOLF – KER P Il patriarca, seduto in faldistorio, con mitria e pianeta ornata, regge con la mano d. croce e con la s. libro. Rv. + CIVITAS AQUILEGIA Aquila nimbata rivolta a d., tiene nelle zampe un rotolo. Bernardi 15.  
Molto raro. Bella patina di medagliere, q.Spl / Spl 1.000

**Avignone**



124



125



- 124 **Anonime Pontificie, sec. XIV.** Fiorino, AV 3,49 g. chiavi decussate SANT – PETRH Giglio. Rv. S IOHA – NNES B tiara S. Giovanni stante. Muntoni 2. Berman 201. MIR 223/2. Friedberg 29.  
Raro. Migliore di BB 800
- 125 **Martino V (Oddone Colonna), 1417-1431.** Duplo, Mist. 0,92 g. MARTINVS PP QVINTVS Busto del pontefice di fronte; ai lati, due anelletti. Rv. + SANTVS PETRVS Croce patente accantonata da chiavi decussate nel II quarto e tiara nel III. Muntoni –. Berman –. MIR 288.  
Della più grande rarità. BB 300



126



- 126 **Clemente VIII (Ippolito Aldobrandini), 1592-1605.** Piastra 1599, AR 32,00 g. CLEMENS VIII PONT MAX 1599 Busto a s. con piviale ornato da figure di santi e rabeschi; sotto, leone gradiente e G (segno di zecchiere ignoto) Rv. OCTAVIVS giglio CARD giglio D giglio AQVAVIVA giglio LEGA giglio Stemma del legato card. d'Acquaviva, sormontato da cappello cardinalizio. Muntoni 92. Berman 1500. MIR 1476/5.  
Rarissimo. Patina di medagliere. Mossa di conio al dr., altrimenti buon BB 5.000

Ex asta Varesi 55a, 2010, 1211.

**Benevento**



127



127

- 127 **Sicardo principe, 832-839.** Denaro, AR 1,24 g. PRINCES BENEVENTI Monogramma di Sicardo. Rv. ARCHANGELVS MICHAEL Croce potenziata su tre gradini; ai lati, cunei. MEC 1, 1111. MIR 222.  
Raro. q.Spl 600



128



128

- 128 **Adelchi principe, 853-878. III periodo: emissioni con i nomi di Ludovico e Angilberga.** Denaro, AR 0,90 g. LVDOVVICVS IMP Croce potenziata su tre gradini. Rv. ANGILBERGA NP Croce accantonata da cunei. MEC 1, 1116. MIR 244.  
Raro. Patina iridescente, Spl 400

**Bergamo**



129



130



131



132



- 129 **Comune, secc. XIII-XIV. Emissioni a nome di Federico II imperatore.** Grosso da 4 denari, AR 1,36 g. IMPRT – FREDERI / CVS Busto laureato a d. Rv. P' / G / A – M / V / M Edificio con archi e cupola tra due torri; in alto, croce – crescente. CNI 86 var. MIR 17. Migliore di BB 350
- 130 Grosso da 4 denari, AR 1,37 g. IMPRT – FREDERI / CVS Busto laureato a d. Rv. P' / G / A – M / V / M Edificio con archi e cupola tra due torri; in alto, stella – stella. CNI 128. MIR 17. Lievi debolezze di conio, altrimenti q.Spl 350
- 131 Grosso da 4 denari, AR 1,00 g. IMPRT – FREDERI / CVS Busto laureato a d. Rv. P' / G / A – M / V / M Edificio con archi e cupola tra due torri; in alto, croce – crescente. CNI 130. MIR 17. Porosità del metallo, BB 150
- 132 Grosso da 4 denari, AR 1,17 g. IMPRT – FREDERI / CVS Busto laureato a d. Rv. P' / G / A – M / V / M Edificio con archi e cupola tra due torri; in alto, bisante – stella. CNI 133 var. MIR 17. Debolezze di conio, q.Spl 300



133



- 133 **Alessandro Antonio Barzizza podestà e vicecapitano, 1747-1815.** Medaglia 1779. Æ 24,18 g. ø 43,30 mm. (opus: Francesco Corazzini). ALEX ANT BARZIZA PRAET PRO PRAEF. Busto a s. Rv. OB / CIVES SERVATOS / ARMORVM / INTERDICTO / BERGOMATES / 1779 su sei righe entro corona di foglie di quercia e d'alloro. Voltolina 1638. Spl 80



134



- 134 **Mario Lupi umanista e storico, 1720-1789.** Medaglia 1785. Æ 32,73 g. ø 41,50 mm. (opus: A. Guillemard). MARIO LVPO PRIMICERIO BERGOMATI HISTOR ET ANTIQVAR Busto a d. con berretto e mozzetta; sotto, nel giro, A GVILLEMARD F. Rv. BERGOMEI ASSERTIS ANTIQVI FINIBVS AGRI Lupi stante, presenta una carta geografica del territorio bergamasco; ai suoi piedi, a d., un cippo con iscrizione, DEVOTA/ VENETIA/ CONLOCA/ VIT e, all'esergo, CVRATORVM D S / MDCCLXXXV. Voltolina 1691. Migliore di BB 80



135



136



137



- 135 **Pietro Antonio Serassi scrittore, 1721-1791.** Medaglia 1786. Æ dorato 29,31 g. ø 45,40 mm. (*opus:* Francesco Corazzini). PETRVS ANTONIVS SERASSIVS BERGOMAS Busto a d. con berretto e veste talare; sotto il taglio della spalla, F. CORAZZINI F. Rv. PROPAGATORI PATRIÆ LAVDIS Figura allegorica della Città di Bergamo che regge, con la s., libro 'VITA DEL TASSO' e indica, con la d., il busto del Serassi posto su di un'ara ornata da stemma di famiglia; in basso, tromba e cetra. All'ersergo, II VIRI BERGOM / AN MDCCLXXXVI. Wurz. 8402. Spl 100
- 136 **Pattaro Buzzaccarini con la moglie Elena Sagredo.** Medaglia 1791. Æ 31,52 g. ø 41,90 mm. (*opus:* A. Guillemard). *Tributo di riconoscenza dell'Ordine Equestre di Bergamo al capitano Pattaro Buzzaccarini e alla moglie Elena Sagredo, in occasione del temine del mandato.* PATTARO BUZZACARENO CAP. BERG. Busto corazzato a d. con parrucca; sul taglio della spalla, A • G • F • e sotto, nel giro, EQUESTRIS ORDO. Rv. HELENÆ SAGREDO CONIVGI Busto a d. con capelli raccolti e treccia cadente entro ghirlanda d'alloro; sul taglio della spalla, A • G • F • e sotto, nel giro, DUPPLEX GLORIA. Voltolina 1732. Migliore di Spl 80
- 137 **Nicolò Corner prefetto di Bergamo, 1795.** Medaglia 1795. Æ 31,42 g. ø 48,40 mm. (*opus:* A. Guillemard). NICOLAVS CORNELIVS PRAEFECTVS ET PROPER BERGOMI Busto a s., sotto, A. GUILLEMARD F. Rv. Legenda su otto righe. Johnson 322. Spl 80



138



- 138 **Conte Giacomo di Carrara fondatore dell'Accademia di Bergamo.** Medaglia al merito scolastico 1796. AR 72,46 g. ø 45,90 mm. (*opus:* Luigi Manfredini). IACOBVS CARRARA COMES INSTITVTOR ACADEMIAE BERGOM AN M DCC LXXXVI Busto a d., sotto, L•MANFERINI F. Rv. MINOR NE SIT FVTVRVS LABOR tra rami di quercia, BENE / MERENTI. Voltolina 1779. Spl 200



139

- 139 **Giovanni Simone Mayr, 1763-1845.** Medaglia 1841.  $\text{Æ}$  60,66 g.  $\phi$  51,90 mm. (opus: Luigi Cossa). *Omaggio dell'Unione Filarmonica di Bergamo al compositore Giovanni Simone Mayr.* GIOVANNI SIMONE MAYR Busto a s.; sotto, nel giro, L. COSSA F. Rv. AL SUO ISTITUTORE / L'UNIONE FILARMONICA / DI BERGAMO / MDCCCXLI / XIV GIUGNO entro ghirlanda d'alloro. q.Spl 100

**Berignone**



140



140

- 140 **Ranieri III Belforti, 1301-1321.** Grosso da 20 denari, AR 1,55 g. + EP RA – NERIVS Il vescovo, mitrato e nimbato, stante di fronte con pastorale e benedicente. Rv. DE VVL TERRA Croce patente accantonata da stelle nel II e III quarto. CNI 1. MIR 25.

Rarissimo. Patina di medagliere e conservazione inconsueta per il tipo. Marginale frattura del tondello alle ore 4 del dr., altrimenti migliore di BB

1.500

**Bologna**



141



- 141 **Paolo II (Pietro Barbo), 1464-1471.** Ducato, AV 3,46 g. BONONIA – DOCET Leone vessillifero rampante a s.; nel campo, a s., segno di Ludovico Canonici(?) zecchiere. Rv. S PETERVS A – POSTVLVS S. Pietro stante di fronte; ai lati, armette Barbo e del cardinale Capranica. Muntoni 72. Berman 431. Chimienti 224. Friedberg 326. Molto raro. q.Spl / Spl 2.500



- 142 **Giovanni II Bentivoglio, 1494-1509.** Doppio ducato, AV 6,84 g. IOANNES · BENTIV – OLVS · II · BONONIENSIS Busto corazzato a d., con berretto. Rv. MAXIMILIANI – IMPERA · MVNVS Stemma sormontato da cimiero coronato e aquila ad ali spiegate, volta a s. Bernareggi 2a (Antegnate). Ravagnani Morosini 2 (Antegnate). MIR 39. Chimienti 202. Friedberg 59. Molto raro. q.Spl 10.000



- 143 Ducato, AV 3,42 g. IOANNES BENTIVOLVS II BONONIEN Busto a d. con berretto. Rv. MAXIMILI – ANI MVNVS Stemma inquartato sormontato da aquila ad ali spiegate. Bernareggi 4a (Antegnate). Ravagnani Morosini 3 (Antegnate). MIR 40. Chimienti 203. Friedberg 60. Rarissimo e inusuale stato di conservazione per questa emissione. Impercettibili segnetti, altrinneti Spl 12.000

Tra le monete di Giovanni II Bentivoglio, celebratissime in ogni epoca, il ducato è indubbiamente il più bello per la delicata plastica chiaroscurale del ritratto, la sapiente resa dei capelli garbatamente scostati a lasciare spuntare l'orecchio, il perfetto equilibrio tra effigie e legenda. Il rovescio, parimenti interessante si avvale di una composizione nella quale lo stemma non occupa – come nella maggior parte dei tipi monetari – l'intero campo, ma trova un dosato equilibrio dinamico con la sovrastante aquila ad ali spiegate (a significare la totale copertura protettiva da parte dell'Impero) e con la legenda divisa in due archi di cerchio che contribuiscono a chiudere lateralmente la composizione. Per quanto si riferisce all'attribuzione dei conii si può tornare a dar fede alla primitiva e tassativa affermazione del Vasari in quanto sembra logico che Giovanni II affidasse al Francia, che era l'artista in maggior evidenza e più esperto a tali opere che frequentasse la sua corte, l'incisione di quelle monete che erano per lui argomento di grande vanto e prestigio: d'altra parte la coerenza stilistica con l'opera del Francia non è da trascurare. Che il suo nome non risulti nei documenti di zecca dipende probabilmente dal fatto che il Bentivoglio fece battere queste monete quasi a titolo personale nel suo palazzo di Bologna.



- 144 Medaglia, Æ 11,93 g. ø 28,7mm. (opus: Francesco Raibolini detto il Francia). IOANNES BENTIVOLVS-II BONONIENSIS Busto a d. Rv. MA / XIMILIANI / IMPERATORIS / MVNVS / MCCCCXXXIII su sei righe. Hill 606. Armand I, 104,1. Chimienti 221. Rara. BB 350



145

- 145 **Clemente VII (Giulio de' Medici), 1523-1534.** Scudo del sole 1533-1535, AV 3,35 g. CLEM·VII· – ·PONT·MAX· Stemma sormontato da triregno e chiavi decussate; giglio in cimasa. Rv. ·BONONIA· – ·DOCET· Croce gigliata, sormontata da sole raggiante e accantonata, in basso, da armette Cybo e della Città. Muntoni 104. Berman 874. Chimienti 281. Friedberg 342.

Impercettibili debolezze di conio, altrimenti Spl

750



146

- 146 **Pio VI (Giovanni Angelo Braschi), 1775-1799.** Da 2 zecchini 1786, AV 6,84 g. PIVS·VI·PONT· – M· Stemma sormontato da triregno e chiavi decussate con cordoni e fiocchi. Rv. S·PETRO – BO – PR – OT·1786 Il Santo sulle nubi; sotto, ai lati, armette Archetti e della Città disposte obliquamente. Muntoni 173. Berman 3019. Chimienti 987. Friedberg 392. Molto raro. Fondi lucenti, q.Fdc 2.500



147

- 147 Zecchino anno VIII/1782, AV 3,40 g. PIVS·VI·PONT·MAX·AN·VIII· Busto a d. con camauro, berretino e stola ornata da armetta Braschi. Rv. ADVENTVS·OPTIMI·PRINCIPIS· Tempietto rotondo; ai lati, armette Boncompagni e della Città e, all'esergo, BONONIA· / 1782. Muntoni 183. Berman 3027. Chimienti 1009. Friedberg 389. Rarissimo. q.Spl 6.000



148

- 148 Scudo romano anno III/1777, AR 26,48 g. PIVS·VI·PON· – MAX·A·III Stemma sormontato da triregno e chiavi decussate con cordoni e fiocchi, conchiglia in cimasa; sotto, 17 – 77. Rv. S·PETRONIVS· – BON·PROT· Il Santo, mitrato e nimbato, stante di fronte con pastorale nella s. e la Città nella d.; ai lati, armette D'Aquino e della Città, quest'ultima sormontata da maschera leonina. All'esergo, 100. Muntoni 198. Berman 3036. Chimienti 1034. Molto raro. q.Spl 2.000



149



150



- 149 **Governmento popolare, 1796-1797.** Mezzo scudo da 5 paoli 1797, AR 14,45 g. POPVLVS ET – SENATVS BONON Stemma della città sormontato da maschera leonina e accostato da rami d'alloro; all'esergo, P 5 1797. Rv. PRÆSIDIVM – ET DECVS La Beata Vergine con il Bambino su nubi, sotto, veduta della città con mura e torri. Chimienti 1192 (rv. tipo 8).

Graffietti da aggiustamenti del tondello, altrimenti esemplare con fondi lucenti e migliore di Spl

250

- 150 **Sede Vacante (Camerlengo card. Bartolomeo Pacca), 1823.** Doppio giulio 1823. Pagani 114. Muntoni 66. Chimienti 1262. Raro. Fondi speculari e stato di conservazione eccezionale, Fdc 1.000

#### Brindisi



151



151

- 151 **Federico II di Svevia, 1197-1250.** Mezzo denaro 1243, Mist. 0,51 g. + F ROM IPR SEP AVG Testa nuda a d. Rv. + R IERSL ET SICIL Aquila, ad ali spiegate, con la testa rivolta a d. Spahr 129. MEC 14, 558. MIR 287.

Molto raro. Esemplare perfettamente coniato e centrato, nitido ritratto e migliore di Spl

200

#### Casale



152



152

- 152 **Guglielmo II Peleologo, 1494-1518.** Doppio ducato, AV 6,89 g. GVLIELMVS' MAR' MONT' FER' ZC. Busto a s., con berretto. Rv. + SA – CRI' RO' IMP' PRINC' VICA' - PP. Stemma inquartato. Bernareggi 32. Ravagnani Morosini 4. MIR 178. Friedberg 165.

Rarissimo. Delicato ritratto rinascimentale. Segni sul bordo, possibili tracce di montatura, altrimenti migliore di BB

15.000





153



153

- 153 Testone, AR 9,49 g. GVILIELMVS MAR MONT FER Z C Busto a s., con berretto. Rv. SA – CRI RO IMP PRI VICA – P P Stemma inquartato. Ravagnani Morosini 8. MIR 185.

Bella patina di medagliere, Spl 1.500

Ex asta Varesi 55a, 2010, 830.



154



154

- 154 **Guglielmo Gonzaga, 1566-1587.** Da 2 doppie 1580, AV 13,27 g. GVILIELMVS D G DVX MANT III Busto a d., corazzato e paludato con colletto alla spagnola. Rv. FERRATI I – ET MONTIS Stemma coronato; ai lati, sulla linea d'esergo, 15 – 80. CNI 60. Ravagnani Morosini 24. MIR 263/7. Friedberg 534a (Mantova).

Estremamente rara e in stato di conservazione inconsueto per questa emissione, buon BB

7.500

#### Como



155



- 155 **Comune, sec. XIII. Emissioni a nome di Federico II imperatore, 1250-1280.** Grosso da 4 denari 1254-1255, AR 1,32 g. FREDERICVS – IMPERT Busto coronato a d., con scettro nella mano d. e fiore nella s. Rv. + ° CVMA – NVS crescente Aquila non coronata, di fronte, ad ali spiegate e volta a s. CNI 24. MIR 264/1. Bellisia Como, 24.

Molto raro. Bellissima patina iridescente, Spl

2.500



156



157



157

**Corte**

- 156 **Pasquale Paoli generale, 1762-1768.** Da 4 soldi 1767, Mist. 1,91 g. Stemma coronato in cartella. Ai lati, geni marini con mazze. Rv. 4 / SOLDI / 1767 entro ghirlanda. CNI 26. MIR 4/6. Spl 150  
Ex listino Numismatica Picena 5, 2014, 262.

**Cremona**

- 157 **Azzone Visconti, 1335-1339.** Denaro, Mist. 0,58 g. AZO VICECOMES Croce patente. Rv. CREMONA Grande C gotica con biscia all'interno. CNI 7. MIR 301.  
Rarissimo. Tracce di ossidazione, altrimenti BB 350

**Ferrara**

158



- 158 **Ercole I d'Este, 1471-1505.** Ducato, AV 3,41 g. HERCVLES DVX FERRARIE Busto corazzato a s. Rv. SVREXIT XPS REX GLE Cristo risorgente dal sepolcro, benedice con la mano d. e regge un vessillo nella s. Bernareggi 41. Ravagnani Morosini 3. MIR 250. Friedberg 265.  
Raro. Debolezza di conio al rv., altrimenti Spl 6.000



159



- 159 **Alfonso I d'Este, 1505-1534.** Da 2 ducati, AV 6,89 g. ALFONSVS DVX FERRARIAE III Busto barbuto e corazzato a s. Rv. QVE SVNT DEI DEO Gesù, stante a d., riceve la moneta dal fariseo. CNI 1/8 (da 2 zecchini). Bernareggi 47. Ravagnani Morosini 2. MIR 268. Friedberg 268.  
Rarissima. Tracce di ondulazione del tondello e lievi segnetti, altrimenti q.Spl 30.000



160



160 Scudo, AV 3,35 g. Sole raggiante ALFONSVS DVX FERRARI III Stemma. Rv. + IN HOC SIGNO VINCES Il Calvario su cui sono appoggiate una lancia ed un'asta. CNI 11. MIR 269. Friedberg 269. Leggeri segnetti nel campo al rv., q.Spl 1.250



161



161 **Ercole II d'Este, 1534-1559.** Scudo del sole, AV 3,35 g. Sole raggiante HERCVLES II DVX FERRARIE IIII Stemma a targa coronato. Rv: IN TE QUI SPERAT NON CONFVND La Maddalena nimbata, inginocchiata ed abbracciata al Calvario da cui pendono i due flagelli e la corona di spine, strumenti della Passione. CNI 29/39. MIR 286/2. Friedberg 270. Rara. Debolezza di conio al rv., altrimenti Spl 1.750



162



162 Scudo del sole 1534, AV 3,27 g. Sole raggiante HER II FER MVT REG DVX IIII CARNVTVM I 1534 Stemma a targa, accartocciato e interzato. Rv: IN TE QUI SPERAT NON CONFVNDIVR Maddalena abbraccia la croce, su cui pendono gli strumenti della passione; cerchio di trifogli, olive e globetti in cerchio di ovali e doppi globetti e secondo cerchio di globetti. CNI 2. MIR 286/1. Friedberg -. Rarissima. Migliore di BB 2.000  
Variante rarissima con la titolatura di DVX CARNVTVM I.

Firenze



- 163 **Repubblica, 1189-1532.** Fiorino largo 1425 – II semestre, AV 3,54 g. FLOR – ENTIA Giglio. Rv. S IOHA – NNES B San Giovanni stante di fronte e benedicente, con lunga croce astile; segno: lettera N con stella sopra (Niccolò Manovelli). Bernocchi 2436. MIR 21/8. Friedberg 276. Raro. Spl 1.250



- 164 **Francesco I de' Medici, 1574-1587.** Piastra 1579, AR 32,45 g. FRAN MED MAGN DVX ETRVRIÆ II Busto corazzato a d. Rv. S IOANNES – BAPTISTA S. Giovanni, stante di fronte, con il volto rivolto a d., in atto di predicare e con lunga croce nella s.; sotto, nel giro, 1579. Galeotti VIII, 17. Ravagnani Morosini 4. MIR 181/5. Rara. q.Spl 3.000

Ex asta Varesi 55a, 2010, Demicheli, 835.

- 165 **Ferdinando II de' Medici 1621-1670.** Piastra 1633, AR 32,65 g. FERD II MAGN DVX ETRVRI Busto drappeggiato e corazzato, con colletto alla spagnola, a d.; sotto, nel giro, 1633. Rv. S IOANNE – S – BAPTISTA S. Giovanni nimbo, stante di fronte, in atto di predicare; nella s. regge una lunga croce astile; sotto, nel giro, 1610. CNI –. Galeotti –. Ravagnani Morosini –. MIR –. Abbinamento di conî 1633/1610 apparentemente inedito. Bella patina di medagliere, Spl 1.750

- 166 Testone 1636, AR 9,23 g. FERD II MAGN DVX ETRVR Busto corazzato a d. Rv. S IOANNES – BAPTISTA S. Giovanni, seduto di fronte nell'atto di predicare, con lunga croce nella s.; sotto nel giro, 1636. Galeotti XVII, 2. Ravagnani Morosini 9. MIR 298. Raro. q.Spl 300



167



168



169



167 **Cosimo III de' Medici, 1670-1723.** Mezza piastra 1676, AR 15,53 g. COSMVS III D G MAG DVX ETRVR VI Busto drappeggiato e corazzato a d. Rv. S IOANNES BAPTIST FI ZACHARIAE S. Giovanni fanciullo, genuflesso, benedetto da S. Zaccaria; all'ersergo, 1676. Galeotti XV, 1. Ravagnani Morosini 7. MIR 331. Rara e in stato di conservazione inusuale, migliore di Spl 1.750

Ex asta Varesi 55a, 2010, Demicheli, 846.

168 **Francesco II (III) di Lorena, 1737-1765.** Francescone 1747, AR 27,33 g. FRANCISCVS D G R I S A G H IER REX LOTH BAR M D ETR Busto laureato e corazzato a d.; sotto, segno di Carlo La Garde zecchiere. Rv. IN TE DOMI - NE SPERAVI Aquila bicipite coronata caricata di stemma multipartito; ai lati, nel giro, PISIS - 1747. Galeotti XII, 1. MIR 360. Raro. Fondi lucenti, Spl / migliore di Spl 750

Ex asta Varesi 55a, 2010, Demicheli, 849.

169 Francescone 1761, AR 27,48 g. FRANCISCVS D G R I S A G H IER REX LOTH BAR M D ETR Busto laureato e corazzato a d.; sotto, segno di Antonio Fabbrini zecchiere. Rv. IN TE DOMI - NE SPERAVI Aquila bicipite coronata, caricata di stemma multipartito; ai lati, nel giro, PISIS - 1761. Galeotti XIII, 6/8. MIR 361/5. Raro. Fondi lucenti e migliore di Spl 1.000

Ex asta Varesi 55a, 2010, Demicheli, 850.



170



170 **Pietro Leopoldo I di Lorena, 1765-1790.** Ruspone o da 3 zecchini 1778, AV 10,46 g. P LEOPOLDVS - D G - A A M D ETR Giglio; sotto, accette decussate (segno di Antonio Fabbrini zecchiere). Rv. S IOANNES - BAPTISTA Il Santo giovanile nimato, con lunga croce nella mano d., seduto con la testa rivolta a d.; sotto, nel giro, 1778. Galeotti II, 16/17. Pucci 85. MIR 370/11. Friedberg 334.

Data molto rara e conservazione eccezionale, Fdc 3.500

Ex asta Raffaele Negrini 6 giugno 2002, 795.



171

- 171 **Ferdinando III di Lorena, I periodo: 1790-1801.** Da 2 paoli 1791, AR 5,43 g. FERD III D G P R – HET B A A M D ETR Busto a d.; sotto, segni di Francesco Grobert zecchiere e Luigi Siries incisore. Rv. LEX TVA – VERITAS Stemma ovale coronato e circondato da collare del Toson d’oro; sotto, nel giro, 17 – 91 (cifre 1 capovolte). Galeotti VI. MIR 407. Bella patina iridescente su fondi lucenti, migliore di Spl 250

**Genova**



172

- 172 **Francesco Sforza duca di Milano e signore di Genova, 1464-1466.** Ducato, AV 3,51 g. F : S : DUX : MEDIOLANI : D : IAN Castello entro cornice di archetti; sopra, biscione. Rv. + : CONRADUX : REX : ROMANOR : B : Croce patente entro cornice di archetti. Lunardi 115. MIR 111. Friedberg 381. Molto raro. Spl 1.500



173

- 173 **Dogi biennali, 1528-1797. Serie della III fase: 1637-1797.** Da 96 lire 1796 (1814), AV 25,22 g. DUX ET GUB – REIP GENU Stemma coronato sorretto da due griffoni. Rv. ET REGE – EOS 1796 stella La Beata Vergine con il Bambino in braccio seduta sulle nubi, tiene, nella mano d., uno scettro; sotto, L 96. Lunardi 360. MIR 275/4. Friedberg 444. Minimi segnetti al rv., altrimenti esemplare in stato di conservazione eccezionale, q.Fdc 3.000

Sigillata Raffaele Negrini 16 gennaio 2003, fotografia disponibile su richiesta.

**Livorno**



174



- 174 **Cosimo III de' Medici, 1670-1723.** Tollero 1723, AR 26,93 g. COSMVS III D G MAG DVX ETRVRIÆ VI Busto drappeggiato a d.: sotto, nel giro, 1723. Rv. ET PATET – ET FAVET La fortezza vecchia di Livorno; sopra, corona e, sotto, FIDES. Galeotti XLVII, 14. Ravegnani Morosini 16. MIR 65/9.

Molto raro. Leggera patina di medagliere. Due macchiette al dr., altrimenti conservazione eccezionale, q.Fdc 3.500

Ex asta Raffaele Negrini 10 giugno 2004, 1015.

**Lucca**



175



175

- 175 **Repubblica, 1369-1799.** Scudo 1552, AV 3,35 g. CAROLVS IMPERATOR Stemma; sopra 15 sole raggiate 52. Rv. + S VVLTVS – DE LVCA Il Volto Santo; in basso, nel giro a s., armetta. MIR 185/2 (segno 11). Bellesia Lucca 49b. Friedberg 490. q.Spl 750

**Macerata**



176



176

- 176 **Gregorio XIII (Ugo Boncompagni), 1572-1585.** Testone 1581, AR 9,32 g. GREGORIVS XIII PONT M Busto a d. con piviale ornato; sotto, 1581. Rv. NOLI ME TA – NGERE Cristo e la Maddalena; all'esergo, MACERA / TA. Muntoni 422. Berman 1277. MIR 1280/1.

Molto raro. Tondello di modulo insolitamente largo e regolare. Lievi porosità del metallo, altrimenti q.Spl 600

**Malta**



177

- 177 **Emmanuel Pinto Gran maestro, 1741-1773.** Da 30 tari 1757, AR 29,25 g. F EMMANVEL PINTO – M M H S S 1757 Stemma coronato. Rv. NON – SVRREXIT MAIOR S. Giovanni stante con vessillo; in basso, a d., l’Agnus Dei e, all’esergo, T XXX. Restelli 70.

Bellissima patina di medagliere ed esemplare in stato di conservazione insolito, Spl / q.Spl 750

**Mantova**



178

178

- 178 **Francesco II Gonzaga, 1484-1519.** Ducato, AV 3,41 g. · FRANCISCVS · MAR · MANTVE · QVRT· Busto corazzato a s. Rv. pisside D PROBASTI · ME · ET · COGNOVISTI · ME Fascio di verghe entro crogiuolo tra le fiamme. Bernareggi 53 var. Ravegnani Morosini 4 var. MIR 409. Friedberg 520.

Molto raro. q.BB 3.500

Ex aste Kunst und Münzen 18, 1978, 1014 e NAC 85, 2015, Ravegnani Morosini, 78.



179

- 179 **Federico II Gonzaga, 1519-1540.** Da 2 ducati, AV 6,83 g. FEDERICVS II M MANTVAE IIIII Testa a s. Rv. FIDES Il monte Olimpo le cui pendici sono solcate da una strada a spirale; ai lati del monte, alberi e cespugli e, sulla sommità, un’ara. Ravegnani Morosini 2. MIR 442. Friedberg 526.

Rarissimo e tra i migliori esemplari offerti in pubblica vendita, q.Spl 16.000

Ex asta NAC 81, 2014, 61.





180



180 **Francesco III Gonzaga, 1540-1550.** Scudo, AV 3,37 g. Sole raggiante FR DVX MAN(M)E MAR MONTIS FER Stemma coronato. Rv. + SI LABORATIS EGO REFICI A Cristo risorge dal sepolcro; dietro, croce da cui pendono due flagelli. MIR 490. Friedberg 530.

Molto rara. Tondello irregolare, altrimenti migliore di Spl 2.750



181



181

181 **Francesco IV Gonzaga, febbraio – dicembre 1612.** Doppia 1612, AV 6,38 g. FRAN III D G DVX MANT V Busto con colletto alla spagnola a d.; sotto, nel giro, 1612. Rv. ET MONTIS – FERRATI III Stemma coronato sormontato dal Monte Olimpo e motto FIDES. Ravagnani Morosini 2. MIR 562. Friedberg 548. Estremamente rara. Tracce di montatura, altrimenti migliore di BB / q.Spl 12.500

Ex asta NAC 85, 2015, Ravagnani Morosini, 89.



182



182

182 **Ferdinando Gonzaga, 1612-1626.** Da 2 doppie o quadrupla, AV 13,10 g. FERDIN D G – DVX MANT VI Busto corazzato e drappeggiato a d., con colletto alla spagnola e mascherone sullo spallaccio. Rv. ET MONTIS – FERRATI IV Stemma inquartato, con scudetto del Monferrato in cuore, coronato e circondato dal Collare del Redentore; sopra, il monte Olimpo e, all'interno della corona, FIDES. Sotto, nel giro, C – T. Ravagnani Morosini 8. MIR 579. Friedberg 560.

Molto rara. Mancanze di metallo al dr., altrimenti Spl 6.000

**Massa di Lunigiana**



- 183 **Alberico I Cybo Malaspina, 1559-1623. II periodo: Principe 1568-1623.** Da 2 doppie o quadrupla 1593, AV 13,13 g. MALASPINA \* ALBERICVS \* CYBO Busto corazzato a d., con colletto alla spagnola; sotto, nel giro, \* 93 \*. Rv. S \* R \* I \* ET \* MASSAE \* PRINC \* I \* Stemma coronato. CNI 141. Ravegnani Morosini 7. MIR 296. Friedberg 597. Rarissima e di conservazione insolita, Spl 8.000

Ex asta NAC 68, 2012, 44.

**Massa di Maremma**



- 184 **Repubblica, 1317-1335.** Grosso da 20 denari, AR 1,59 g. + DE MASSA Croce patente accantonata da M gotica nel I e IV quarto. Rv. + S CE – RBONI Il Santo stante di fronte, con pastorale e benedictore. CNI 2. MIR 333. Rarissimo e in notevole stato di conservazione per il tipo di moneta, q.Spl 5.000

**Messina**



- 185 **Ferdinando il Cattolico, 1479-1516. Emissioni anteriori alla conquista di Napoli, circa 1490-1503.** Trionfo, 3,50 g. + FERDINANDVS · D · G · R · CASTELLE · A · Il re, con scettro e globo crucifero, seduto in trono di aquile. Rv. + :FERDINANDVS : DEI : G : R : SICILIE: A: Aquila coronata, ad ali spiegate, volta a s.; sotto, sigla F – B. Spahr 61. MIR 237/8. Friedberg 659. Variante rarissima per le sigle dello zecchiere. Spl 3.500

Ex asta Bank Leu-M&M 11 marzo 1987, Spahr, 506.

Milano



186



187



186 **Prima repubblica, 1250-1310.** Ambrosino, AR 2,90 g. **MEDIOLANV** Croce patente accantonata da quattro crescenti. Rv. **SCS AM BROSIV'** Sant'Ambrogio, mitrato e nimbato, seduto in cattedra e benedicente con la d. Crippa 23. MIR 66/4. Patina di medagliere, q.Spl 200

187 Ambrosino piccolo, AR 2,09 g. Trifoglio con stelo **MEDIOLANVM** Croce accantonata da quattro trifogli. Rv. **S AMB – ROSIV'** S. Ambrogio, mitrato e nimbato, seduto di fronte e benedice con la mano d., regge il pastorale con la s. Crippa 27/B. MIR 68/2. Patina di medagliere, Spl 200



188



189



188 **Luchino e Giovanni Visconti, 1339-1349.** Grosso da 2 Soldi, AR 2,69 g. **LVChINVS VICECOES MEDIOLANVM** Scudetto, con biscia viscontea, sormontato da elmo e cimiero ornato da drago alato; ai lati del cimiero, drappeggio ornato di L. Rv. **IOhS VIC COS S AMBROSI'** Sant'Ambrogio benedicente, seduto in cattedra di fronte, mitrato e nimbato, con pastorale nella s. Crippa 2. MIR 95.

Molto raro. q.Spl 500

189 **Barnabò Visconti, 1378-1385.** Grosso o pegione, AR 2,37 g. **DOMIN BNABOS** Elmo sormontato da cimiero con drago che tiene il fanciullo tra le fauci. Rv. **DOMIN MEDIOLI** Biscia con il fanciullo tra le fauci. Crippa 2. MIR 111. Buon BB 100



190



190

190 **Filippo Maria Visconti, 1412-1447.** Fiorino, AV 3,47 g. **FILIPV' M – ARIA A – GLV'** Il duca in armatura, a cavallo verso d., con spada sguainata; gualdrappa e corazza ornate di biscia. Rv. **DVX – MED – IOLA – NI 3 C'** Stemma sormontato da cimiero con drago alato; ai lati, **FI – MA**, il tutto entro cornice. Crippa 1/B. MIR 150/3. Friedberg 681. q.Spl 700



191



191

191 **Francesco I Sforza, 1450-1466.** Ducato, AV 3,48 g. Biscia **FRANCISChVS SFORTIA VIC'** Busto corazzato a d. Rv. **DVX MEDIO – LANI PPIE – Q3 COMES 3C** Il duca, in armatura, al galoppo verso d. con spada sguainata. Bernareggi 62a. Ravagnani Morosini 1. Crippa 3/B. MIR 171/3. Friedberg 683. Molto raro. q.Spl 4.000



- 192 **Galeazzo Maria Sforza, 1466-1476.** Doppio ducato, AV 6,95 g. Testina di S. Ambrogio GALEAZ MA SF VICECOMES DVX MLI V Busto corazzato a d. Rv. Biscia PAPIE ANGLE Q3 CO AC IANVE DNS 7C' Leone accovacciato tra le fiamme, con il capo sormontato da cimiero, sostiene con la zampa d. il tizzone con le secchie; in alto, ai lati, G3 – M. Bernareggi 73. Ravagnani Morosini 2. Crippa 1. MIR 199. Friedberg 689. Rarissimo. Imperfezione del tondello al dr., altrimenti q.Spl 17.500  
Ex asta Raffaele Negrini 28, 2008, 1373.



- 193 Ducato, AV 3,49 g. Testina di Sant' Ambrogio G3 MA SF VICECOMES DVX MLI V Busto giovanile, corazzato, a d. Rv. PP ANGLE Q3 CO AC IANVE DNS 3C' Stemma sormontato dal cimiero ducale col drago alato, accostato da G – 3; ai lati, i tizzoni con le secchie. Bernareggi 76. Crippa 2/A. Ravagnani Morosini 3. MIR 200/1. Friedberg 688. Raro. Consueta traccia di ribattitura al dr., altrimenti q.Spl 3.500
- 194 Ducato, AV 3,48 g. Testina di S. Ambrogio GZ MA SF VICECOMES DVX MLI V Busto corazzato a d. Rv. Biscia PAPIE ANGLE Q3 CO AC IANVE DNS 7C' Stemma sormontato dal cimiero ducale col drago alato, accostato da G – 3; ai lati, i tizzoni con le secchie. Bernareggi 81. Ravagnani Morosini 4. Crippa 1. MIR 200/3. Friedberg 688. Molto raro. Segnetti al dr. e traccia di piegatura, altrimenti q.Spl 3.500



- 195 Ducato, AV 3,47 g. Testina di S. Ambrogio G3 · M · SF · VICECOS · DVX · MLI · V · Busto corazzato a d. Rv: + PP · ANGLE · Q3 · CO · AC · IANVE · D Stemma sormontato dal cimiero ducale col drago alato, accostato da G – 3; ai lati, i tizzoni con le secchie. Bernareggi 85. Ravagnani Morosini 5a. Crippa 5. MIR 200/6. Raro. Migliore di Spl 6.000



196



- 196 Ducato, AV 3,49 g. Testina di S. Ambrogio G3 · M · SF · VICECOS · DVX · MLI · V · Busto corazzato a d.  
Rv: + PP · ANGLE · Q3 · CO · AC · IANVE · D Stemma sormontato dal cimiero ducale col drago alato,  
accostato da G – 3; ai lati, i tizzoni con le secchie. Bernareggi 85. Ravagnani Morosini 5a. Crippa 5.  
MIR 200/6. Raro. Slittamento di conio al dr., altrimenti Spl 4.500



197



- 197 Testone, AR 9,58 g. Testina di S. Ambrogio GALEAZ M SF VICECOS DVX MLI QIT' Busto corazzato a d.;  
dietro, borchia. Rv. PP ANGLE Q3 – CO AC IANVE D Stemma sormontato dal cimiero ducale con il drago  
alato; ai lati, G3 – M e, sotto, due tizzoni con le secchie. Ravagnani Morosini 8. Crippa 6/A. MIR 201/2.  
q.Spl 750



198



199



- 198 Testone, AR 9,50 g. Testina di S. Ambrogio GALEAZ M SF VICECOS DVX MLI QIT' Busto corazzato a d.;  
dietro, borchia. Rv. PP ANGLE Q3 – CO AC IANVE D Stemma sormontato dal cimiero ducale con il drago  
alato; ai lati, G3 – M e, sotto, due tizzoni con le secchie. Ravagnani Morosini 8. Crippa 6/A. MIR 201/2.  
Patina iridescente, BB 300

- 199 Testone, AR 9,59 g. Testina di S. Ambrogio GALEAZ M SF VICECOS DVX MLI QIT' Busto corazzato a d.;  
dietro, borchia. Rv. PP ANGLE Q3 – CO AC IANVE D Stemma sormontato dal cimiero ducale con il drago  
alato; ai lati, G3 – M e, sotto, due tizzoni con le secchie. Ravagnani Morosini 8. Crippa 6/A. MIR 201/2.  
BB 200



- 200 **Gian Galeazzo Maria Sforza, 1476-1494. Reggenza della madre Bona di Savoia, 1476-1481.** Doppio ducato, AV 6,96 g. Testina di S. Ambrogio BONA · DVCI – SA · MLI · 7C' Busto velato a d. Rv. Testina di S. Ambrogio IO · GZ · M · SF · VI – CECO · DVX · M · SX Busto corazzato a d. Bernareggi 91. Ravagnani Morosini 2. Crippa 1. MIR 217 (questo esemplare illustrato). Friedberg 690.

Di esimia rarità. Leggermente mosso di conio. Bellissimo esemplare con due ritratti rinascimentali finemente eseguiti, q.Spl

60.000

Ex asta NAC 60, 2011, 61.

Bona di Savoia assunse la reggenza del ducato nel 1477, successivamente al riconoscimento del figlio Gian Galeazzo Maria quale VI duca di Milano. In seguito all'uccisione del marito, il V duca Galeazzo Maria, non poche furono le insidie che la reggente dovette evitare e, grazie alla grande opera di mediazione condotta dal consigliere ducale Francesco "Cicco" Simonetta, riuscì a farsi riconoscere la reggenza. Nel 1481, su pressioni dell'ambizioso e astuto zio del giovane duca, Ludovico Maria, la duchessa venne esiliata nel castello di Pavia e il governo assunto dal Moro. Durante la reggenza di Bona furono emessi doppi ducati e testoni, oggi tutti rarissimi e, in particolar modo, i nominali aurei appaiono di notevole qualità artistica. Ad esempio la tenue percezione del filo di perle che cade lungo il capo della duchessa, esprime l'elevata resa, quasi pittorica, dell'esecuzione. Relativamente all'autore di questi bellissimi conì, il Ravagnani ipotizza possa trattarsi di quell'Ambrogio di Matteo da Clivate che già lavorò per Galeazzo Maria Sforza, realizzandone il doppio ducato (cfr. lotto 192). Questa moneta infine è tra le poche del Rinascimento a recare un ritratto femminile.



- 201 **Gian Galeazzo Maria Sforza, 1476-1494.** Doppio ducato, AV 6,97 g. IO · G3 · M · SF · VICECOS · DVX · MLI · SX · Busto corazzato con berretto a d. Rv. + PP · ANGLE – Q3 · COS · ZC' Stemma in quartato sormontato da cimieri. Bernareggi 93. Ravagnani Morosini 2. Crippa 1. MIR 215/1. Friedberg 693.

Molto raro. Migliore di Spl

25.000



202

- 202 **Gian Galeazzo Maria Sforza, 1476-1494. Reggenza di Ludovico Maria Sforza, 1481-1494.** Doppio ducato, AV 6,88 g. · IOGZ · M · SF · VICECOMES · DVX · MLI · SX · Busto corazzato del duca a d. Rv. LVDOVICVS · PA – TRVVS · GVBERNANS Busto corazzato del reggente a d. Bernareggi 101. Ravegnani Morosini 2. Crippa 1. MIR 219. Friedberg 695.

Estremamente raro. Due finissimi ritratti rinascimentali.

Tondello lievemente ondulato, migliore di BB

40.000



203

203

- 203 **Grosso da 5 Soldi, AR 2,91 g. IO GZ M SF VICECO DVX MLI SX** Elmo sormontato da cimiero con il drago alato. Rv. + LUDOVICO PATRVO GVBERNANTE Busto di S. Ambrogio di fronte; ai lati, S – A. Crippa 5. MIR 223. q.Spl 150



204

- 204 **Ludovico Maria Sforza detto il Moro, 1494-1500.** Doppio ducato, AV 6,98 g. Testina di S. Ambrogio LVDOVICVS M – SF AN – GLVS DVX MLI Busto corazzato a d. Rv. + PP ANGLE Q3 CO AC IANVE D 7 C' Il duca, in armatura e con spada sguainata, al galoppo verso d.; la gualdrappa del cavallo ornata di scopetta a s. e da biscia a d. Bernareggi 105. Ravegnani Morosini 2. Crippa 1/B. MIR 228. Friedberg 698.

Molto raro e conservazione insolita per l'emissione. Bella patina rossiccia, Spl

18.000



205



- 205 Testone, AR 9,64 g. Testina di S. Ambrogio LVDOVICVS M – SF ANGLVS DVX MLI Busto corazzato a d. Rv. Testina di S. Ambrogio PP ANGLE Q3 CO AC IANVE D 7 C’ Stemma coronato; ai lati, tizzoni con le secchie. Ravegnani Morosini 5. Crippa 2. MIR 229/1. Raro. Patina di medagliere, Spl 1.500

Ex asta Varesi 55a, 2010, Demicheli, 897.



206



- 206 Luigi XII re di Francia, 1500-1513. Doppio ducato, AV 7,00 g. + LVDOVICVS · D · G · FRANCOR’ REX Busto con berretto con gigli a d. Rv. ME · DIOLA NI – DV – X S. Ambrogio con lo staffile al galoppo verso d.; sotto, stemma di Francia. Bernareggi, N.A.C. Quaderni Ticinesi IV (1975), pag. 311, 16 (questo esemplare illustrato). Crippa 1/D. MIR 234/2. Friedberg 704.

Estremamente raro e in conservazione insolita per questo tipo di moneta, Spl 28.000



207



- 207 Filippo II di Spagna, 1556-1598. Scudo del sole, AV 3,28 g. · PHILIPPVS · REX · ETC Testa radiata a s. Rv. MEDIO LANI · D · Stemma ovale, inquartato di aquile non coronate e bisce, sormontato da corona da cui escono rami di palma e di olivo. Crippa – (cfr. 8). MIR – (cfr. 305). Friedberg 718 var.

Rarissimo. Spl 3.500

Variante apparentemente inedita con aquile non coronate nell’inquartatura dello stemma al dr.





208



208

208 Mezzo scudo, AR 17,32 g. Testina di S. Ambrogio PHILIPPVS REX HISPANIARVM Busto coronato e corazzato a d. Rv. DVX MED - IOLANI Stemma coronato. Crippa 21. MIR 311/2.

Raro. Colpetti nel campo al dr., altrimenti q.Spl / Spl

1.500

Ex asta Varesi 55a, 2010, Demicheli, 900.



209



209 Carlo II di Spagna, 1676-1700. Filippo 1676, AR 27,82 g. CAROLVS II REX HISPANIARVM Busto corazzato a d.; sotto, nel giro, 1676. Rv. MEDIOLANI - DVX ETC Stemma coronato. Crippa 3. MIR 387/1.

Tondello di modulo insolitamente largo, Spl

500



210



210

210 Repubblica Cisalpina, 1800-1802. Scudo da 6 lire anno VIII (1800). Pagani 8.

Fondi speculari, q.Fdc

1.250

La moneta venne emessa per celebrare l'Armistizio di Alessandria, firmato il 27 pratile anno VIII (16 giugno 1800). Opera del Salvirch, su disegni di Andrea Appiani, venne coniata in un numero relativamente esiguo di esemplari, ovvero 3.494 di prima emissione a cui fece seguito una seconda emissione di 3.400, per un totale di 6.894 pezzi.



211

211 Medaglia anno X, AR 58,40 g. ø 54,50 mm. (*opus*: Luigi Manfredini). SPEM BONAM CERTAMQVE DOMVM REPORTO Genio alato, con le fattezze del Console Bonaparte, porge ad una figura muliebre (allegoria della Republica Cisalpina) una tavoletta iscritta COS /CIS. A s., in basso, amorino con bilancia. Sotto, sulla linea dell'esergo, LMF / COMIZI CISALPINI / IN LIONE A. X. Rv. VOTI PVBBlici / PER LA PROSPERITA' / ETERNA DELLA REPVBBlica / CISALPINA ASSICVRATA / COLLA COSTITVZIONE / AVSPICE BONAPARTE. Bramsen 189.

Colpetti sul bordo, migliore di BB

200



212



214



213



212 **Napoleone I re d'Italia, 1805-1814.** Da 40 lire 1814. Pagani 17a. MIR 488/7. q.Fdc 800

213 Soldo 1809. Pagani 74. MIR 485/3. In slab PCGS MS64BN. Fdc 300

214 **Governmento provvisorio di Lombardia, 1848.** Da 5 lire 1848. Pagani 213. MIR 527/1. Spl 150

**Modena**



215

- 215 **Ercole I d'Este, 1471-1505.** Ducato, AV 3,47 g. HERCVLES DVX SECVNDVS Testa a s. Rv. S GEMINIA – MVT PONT San Geminiano, seduto di fronte, benedicente e con pastorale nella s. Bernareggi 126. Ravegnani-Morosini 12. MIR 622. Friedberg 756.

Estremamente raro e difficilmente reperibile sul mercato. Due insignificanti tentativi di punzonatura al margine del tondello, altrimenti q.Spl 35.000

Questo bellissimo conio è attribuito dal Ravegnani a Giannantonio da Foligno, grande incisore e medaglista dell'epoca, sulla base di un documento, ricavato dal Crespellani e datato 1502, nel quale si autorizzava un pagamento all'autore dei conî dei fiorini e dei testoni che si eseguivano in Ferrara. In quel tempo infatti l'artista folignate era "maestro delle stampe" della capitale del ducato e, secondo le disposizioni ducali, i conî delle monete dovevano essere eseguiti in questa città dai valenti incisori che vi lavoravano. Ercole I fu grande uomo di cultura e tutta la sua monetazione si distingue per la bellezza e ricercatezza dei soggetti che sotto il suo dominio vennero impressi su moneta. In particolar modo i ritratti di questo duca sono magnifici esempi dell'arte rinascimentale, come sia Bernareggi che Ravegnani Morosini ricordano nelle loro opere.



216

216

- 216 **Francesco I d'Este, 1629-1658.** Quadrupla, AV 13,06 g. · FRAN · I · MV · REG · EC · D · VIII Busto corazzato a d.; sotto, nel giro, G F M (Gian Francesco Manfredi zecchiere). Rv. AM · INDGNACIONI · AVERTISTI · IR La Beata Vergine in atto di adorare il Bambino. Ravegnani Morosini 16. MIR 739/3. Friedberg 779. Molto rara. q.Spl / Spl 5.000

**Napoli**



217

- 217 **Carlo I d'Angiò, 1266-1285.** Saluto 1278-1285, AV 4,33 g. + KAROL' DEI GRA IERL' M SICILIE REX Stemma bipartito di Gerusalemme e Angiò, circondato da stellette e rosette e sormontato da crescente. Rv. + AVE GRACIA PLENA DOMINUS TECUM Scena dell'Annunciazione; in primo piano, vaso con pianta di giglio. Pannuti-Riccio 1. MIR 18. Friedberg 808. Raro. Buon BB 2.000



218

- 218 **Carlo II d'Angiò, 1285-1309.** Saluto, AV 4,38 g. + KAROL' SCD DEI GRA IERL' M SICIL REX Stemma bipartito di Gerusalemme e Angiò, circondato da stellette e rosette e sormontato da crescente. Rv. + AVE GRACIA PLENA DOMINUS TECUM Scena dell'Annunciazione; in primo piano, vaso con pianta di giglio. Pannuti-Riccio 1. MIR 22. Friedberg 810. Raro. Migliore di Spl 3.500

- 219\* Saluto, AR 3,20 g. + KAROL' SCD DEI GRA IERL' M SICIL REX Stemma bipartito di Gerusalemme e Angiò, circondato da stellette e rosette e sormontato da crescente. Rv. + AVE GRACIA PLENA DOMINUS TECUM Scena dell'Annunciazione; in primo piano, vaso con pianta di giglio. Pannuti-Riccio 2. MIR 23. Migliore di BB 200



220

220

- 220 **Ferdinando I d'Aragona, 1458-1494.** Ducato, dal 1458 al 1472, AV 3,45 g. FERDINANDVS D G R S I I VN Stemma coronato, inquartato di Napoli (Ungheria-Angiò-Gerusalemme) al 1° e 4°, di Aragona al 2° e 3°. Rv. RECORDATS MISERICORD SVE Busto coronato a d. Bernareggi 145b. Pannuti-Riccio 5. MIR 64. Friedberg 819. Molto raro. Lievi ondulazioni del tondello, altrimenti q.Spl 4.000



221

221

- 221 Ducato, dal 1469 al 1474, AV 3,50 g. FERDINANDVS D G R S I I E V Stemma coronato, inquartato di Napoli (Ungheria-Angiò-Gerusalemme) al 1° e 4°, di Aragona al 2° e 3°. Rv. RECORDAT MISERICORDIE SV Busto coronato a d.; dietro, C (Jacopo Cotrullo, m.d.z. 1469-1474). Bernareggi 153c. Pannuti-Riccio 9a. MIR 64/6. Friedberg 820. Raro. Spl 2.750



222

- 222 Ducato, dal 1488, AV 3,49 g. FERDINANDVS D G R S I Stemma coronato quadripartito, inquartato di Napoli al 1° e 4° e Aragona al 2° e 3°. Rv. RECORDAT MISERICOR SVE Busto coronato e corazzato a d.; dietro, T (Giancarlo Tramontano, m.d.z. 1488-1514). Bernareggi 160c. Pannuti-Riccio 9c. MIR 64/8. Friedberg 819. Rara. Impercettibile traccia di piegatura, altrimenti q.Spl 1.750

Ex asta Varesi, "Vicenza Numismatica" 29 settembre 2012, 208.



223



224



223 Coronato, AR 3,80 g. FERDINANDVS:D.G.R.SICILIE.I.V: Croce potenziata; sotto, M gotica (Salvatore Miroballo, m.d.z. 1455-1458). Rv. CORONATVS Q LEGITIME:CERTA Scena dell'incoronazione. Pannuti-Riccio 12b. MIR 66/3. BB / q.BB 100

224 Coronato, AR 3,92 g. FERRANDVS D G R SICILIE IE Busto coronato e corazzato a d.; dietro, T (Gian Carlo Tramontano, m.d.z. 1488-1514). Rv. TVENDA – IVSTA L'Arcangelo Michele, con lancia e scudo, in atto di trafiggere il drago. Pannuti-Riccio 17d. MIR 69/3.

Rarissimo. Patina di medagliere, q.Spl 500



225



225 **Federico III d'Aragona, 1496-1501.** Ducato, AV 3,49 g. · FEDERICVS : DEI : G : REX : SI : HIERV Busto coronato e corazzato a d.; dietro T (Gian Carlo Tramontano m.d.z., 1488-1514) Rv. CONFIRM – E:SV:NO:E M Stemma quadripartito d'Aragona e Napoli, sormontato da cimiero coronato, ornato di drago alato e svolazzi. Bernareggi 189. Pannuti-Riccio 2. MIR 105/1 (per il dr.) e 105 (per il rv). Friedberg 822.

Rarissimo e tipo di moneta difficilmente reperibile in questo stato di conservazione.

Leggera patina rossiccia, Spl 6.000



226



226



226 **Ferdinando il Cattolico, 1504-1516.** Ducato, AV 3,53 g. FERNANDVS – D G R AR V SI Busto coronato a d. Rv. FERNANDVS D G R AR V SI Stemma coronato, quadripartito di Castiglia e Leon al 1° e 4°, Aragona-Napoli al 2° e Aragona-Sicilia al 3° e melograno (per Granada) in punta; ai lati, I – T (Gian Carlo Tramontano m.d.z., 1488-1514). Bernareggi 202b. Bernareggi, N.A.C. Quaderni Ticinesi IV (1975), pag. 317, 34 (questo esemplare illustrato). Pannuti-Riccio 2c. MIR 117/4. Friedberg 828.

Rarissimo. Bellissimo ritratto e conservazione eccezionale per il tipo, migliore di Spl 7.500



227

227 **Carlo d'Asburgo re di Spagna, delle due Sicilie etc. 1516-1554, V come imperatore del S.R.I. dal 1519.** Tari, AR 6,20 g. CAROLVS IIII ROM IM Busto laureato e corazzato a d.; dietro, IBR (Giovan Battista Ravaschieri m.d.z. 1548-1567). Rv. R HISPAN – VTRI R SI Stemma caricato su aquila bicipite coronata. Pannuti-Riccio 21a. MIR 140/1. Ritratto di stile insolito, BB 150



228

228

228 Carlino, dopo il 1520, AR 3,46 g. CAROLVS ROMANOR/ REX Busto giovanile a s., dietro G (Marcello Gazella m.d.z., fino al 1527). Rv. R ARAGO VTRIVSQUE SI ET Stemma quadripartito a tutto campo, caricato in capo di armetta Asburgo su aquila bicipite. Pannuti-Riccio 26. MIR 143. Raro. Tondello insolitamente largo. Mossa di conio al dr., altrimenti buon BB 750



229

229

229 **Filippo II di Spagna, 1554-1598. II periodo: re di Spagna e Napoli, 1556-1598.** Scudo, AV 3,37 g. PHILIP REX ARAGON VTR Testa nuda a d.; dietro, IBR / VP (Giovan Battista Ravaschieri m.d.z. 1548-1567 e Vincenzo Porzio m.d.p. dal 1561). Rv. SICILIA ET – HIERVSAL Stemma coronato. Pannuti-Riccio 1. MIR 166. Friedberg –. Rarissimo. q.Spl 2.000



230

230

230 Scudo 1587, AV 3,37 g. PHILIP REX ARA VTRI Testa radiata a d.; dietro, GR / VP (Germano Ravaschieri m.d.z. 1568-1584 e Vincenzo Porzio m.d.p. dal 1561) e, sotto, 1587. Rv. SICILIAE – HIERVSA Stemma coronato. Pannuti-Riccio 8. MIR 168. Friedberg –. Rarissimo. Spl 2.000



231



232



231

- 231 **Carlo II di Spagna, 1665-1700. II periodo: re di Spagna, 1674-1700.** Ducato da 100 grana 1693, AR 21,59 g. CAR II D G REX – HISP ET NEAP Busto coronato, drappeggiato e corazzato a d.; sotto, IM (Giovanni Montmain, incisore). Rv. Il Toson d'oro; sopra 16 – 93 e, sotto, G 100 / A – G / A (Andrea Giovane m.d.z. e Marco Antonio Ariani m.d.p.). Il tutto entro cartella ornata. Pannuti-Riccio 3. MIR 294.  
Patina di medagliere, buon BB 200

- 232 **Filippo V di Spagna, 1700-1707.** Tornese 1703, Cu 4,23 g. PHILIPPVS V D G REX Busto drappeggiato e corazzato a d.; sotto, nel giro, 1703. Rv. Il Toson d'oro; sotto, A – G / A (Andrea Giovane m.d.z. e Marco Antonio Ariani m.d.p.). Il tutto entro cartella ornata. Pannuti-Riccio 9. MIR 315.  
Estremamente raro. q.BB 300



233



- 233 **Carlo VI d'Asburgo (già III re di Spagna e Napoli, 1707-1711) imperatore, 1711-1734.** Piastra da 120 grana 1733, AR 25,27 g. CAROL VI – D G ROM IMP Busto laureato, drappeggiato e corazzato a d.; dietro, V M / A (Virgilio Martenise m.d.z. e Francesco Ariani m.d.p.) e, sotto, De G (Giovanni De Gennaro, incisore). Rv. UTR SIC – HIERVS Stemma coronato; sotto, 1733 – G:120. Pannuti-Riccio 2. MIR 317/1.  
Molto rara. q.BB / BB 700



234



234



- 234 **Ducato da 100 grana 1715, AR 21,89 g. CAR VI – D G ROM IMPE** Busto laureato, drappeggiato e corazzato a d.; nel taglio del braccio, IM (Giovanni Montmain, incisore). Rv. HISP VTRI – SICI REX Stemma coronato cui è sospeso inferiormente il collare del Toson d'oro; a s. della corona, M F / A (Mattia de Franco m.d.z. e Francesco Ariani m.d.p.) e sotto, nel giro, 1715. Pannuti-Riccio 3. MIR 318.  
Raro. Patina di medagliere su fondi lucenti e conservazione eccezionale, q.Fdc 2.500



235

235 **Carlo di Borbone, 1734-1759.** Piastra da 120 grana 1753, AR 25,35 g. CAR D G UTR – SIC ET HIER REX Busto a d.; sotto, DeG. Rv. HISPANIAR – INFANS 1753 Stemma coronato; ai lati, VM – MM / R e, sotto, G 120 entro cartella. Pannuti-Riccio 31. MIR 337/3.

Consueti graffietti di aggiustamento al dr., altrimenti Spl 1.500

Ex asta Varesi 42, 2003, Civitas Neapolis, 472.



236



236

236 **Pubblica 1756,** Cu 9,54 g. CAR D G UTR SIC ET HIER REX Busto a d.; sotto, I A. Rv. PUBBLICA / LÆTITIA entro cartella; ai lati, M – M e, sotto, 1756. Pannuti-Riccio 54. MIR 344/1.

Conservazione insolita per il tipo, q.Spl 750

Ex asta Varesi 42, 2003, Civitas Neapolis, 492.



238



237



238

237 **Ferdinando IV (poi I) di Borbone, 1759-1825. I periodo: 1759-1799.** Da 6 ducati 1777 (7 su 6), AV 8,83 g. FERDINAN IV D G SICILIAR ET HIER REX Busto a d.; sotto, B rosetta P. Rv. HISPANIAR – INFANS 1777 Stemma coronato accostato da rami di palma e di alloro; ai lati, C / C – C e, sotto, D – 6. Pannuti-Riccio 25. MIR 357/8. Friedberg 846. q.Spl / Spl 500

238 **Repubblica Napoletana, 1799.** Da 12 carlini anno VII (1799), AR 27,55 g. REPUBBLICA – NAPOLITANA La Libertà stante, tiene, nella d., asta su cui poggia un pileo e la s. appoggiata ad un fascio littorio. Rv. ANNO SETTIMO DELLA LIBERTÀ nel campo, entro corona d'alloro, CAR / LINI / DODI / CI. Pannuti-Riccio 1. MIR 413. Consueti graffi di aggiustamento al rv., altrimenti Spl 1.000

Ex asta Varesi 55a, 2010, Demicheli, 946.





239

239 **Gioacchino Murat, 1808-1815. Monetazione napoletana: 1808-1810.** Da 12 carlini 1809. Pagani 43a. Pannuti-Riccio 1. MIR 434. Molto rara. q.Spl / Spl 1.000

Ex asta Varesi 55a, 2010, Demicheli, 949.



240

240 Da 12 carlini 1810. Pagani 43h. Pannuti-Riccio 2. MIR 434/1. Rara. q.Spl / Spl 1.250



241



241 **Monetazione decimale: 1811-1815.** Da 40 lire 1813. Pagani 55. Pannuti-Riccio 9. MIR 439. Conservazione eccezionale per il tipo, q.Fdc 5.000



242



242 Da 20 lire 1813. Pagani 56f. Pannuti-Riccio 10. MIR 440. Rara. Graffiti marginali al dr., altrimenti migliore di Spl 2.500  
Ex asta NAC 68, 2012, 253.



243

- 243 **Ferdinando I (già IV) di Borbone, 1759-1825. IV periodo, 1816-1825.** Piastra da 120 grana 1818. Pagani -. Pannuti-Riccio -. MIR -. Rarissima. Buon BB 1.500

Variante rarissima con HISPANIARVM al rv.



244



244

- 244 **Francesco I di Borbone, 1825-1830.** Medaglia 1829. AV 37,24 g. Ø 38,45 mm. Coniata a Napoli. *Ordine di Francesco I al merito civile* (opus: maestranze della zecca di Napoli). FRANCISCVS I REG VTR ET HIER REX Testa coronata a s., entro corona di foglie di quercia Rv. DE REGE – OPTIME – MERITO Tre gigli nel campo, entro corona di foglie di quercia; sotto, nel giro, MDCCCXXIX. Ricciardi cfr. 141 (AR dorato). D’Auria 150. Estremamente rara. Con appiccagnolo e anello di sospensione, q.Fdc 10.000

Ex aste Christie’s 30 aprile 1992, Medaglie del regno delle Due Sicilie, 142 e NAC 30, 2005, 728.



245



- 245 **Ferdinando II di Borbone, 1830-1859.** Da 10 tornesi 1833. Pagani 326c. Pannuti-Riccio 182. MIR 518/5. Iridescenze rosse, migliore di Spl 500

Palermo



246



- 246 **Carlo III d'Austria re di Sicilia, 1720-1734 (VI come imperatore del S.R.I. dal 1711).** Oncia da 30 tari 1732. AR 73,62 g. CAROL III D G SICIL ET HIER REX Testa laureata a d.; sotto, C P. Rv. EX AVRO ARGENTEA RESVRGIT La Fenice, illuminata dal sole, risorge dalle fiamme; ai lati del rogo, S – M (Simone Maurigi, maestro di zecca). Sotto, nel giro, 1732. Spahr 53. MIR 515.

Ex asta NAC 57, 2010, Patti, 601.

Molto rara. BB

3.000



247



- 247 Oncia da 30 tari 1733, AR 73,50 g. CAROL III D G SICIL ET HIER REX Testa laureata a d.; sotto, C P. Rv. EX AVRO ARGENTEA RESVRGIT La Fenice, illuminata dal sole, risorge dalle fiamme; ai lati del rogo, S – M (Simone Maurigi, maestro di zecca). Sotto, nel giro, 1733. Spahr 54. MIR 516.

Ex asta Varesi 55a, 2010, Demicheli, 963.

Rara. Bell'esemplare, Spl / migliore di Spl

3.500

Palmanova



248



- 248 **Pasquale Cicogna doge, 1585-1595.** Medaglia 1593, AE 26,14 g. PASCALIS CICONIA DVCE VENETIAR AN DNI 1593 Leone alato con spada, poggia le zampe posteriori sul mare e l'anteriore su rocce alla cui sommità vi è una piccola croce. Rv. FORI IVLI ITALIÆ ET CHRIS FIDEI PROPVGNACVLVM Pianta della fortezza di Palmanova sormontata da croce; all'interno PALMA e, in alto, IN HOC SIGNO TVTA. Paolucci II, 751.

Ex asta Crippa Numismatica, Cronos 5, 2010, 203.

Rara. q.Spl

600

Parma



- 249 **Fernando I di Borbone, 1765-1802.** Da 8 doppie 1786, AV 56,98 g. FERDINANDVS I HISPAN INFANS Testa a d., nel taglio del collo, SILIPRA (Giuseppe Siliprandi zecchiere, 1784-1787) e, sotto, nel giro, stella. Rv. D G PARMÆ PLAC ET VAST DVX 1786 Stemma coronato accostato da rami d'alloro; sotto, S. CNI 63/64. MIR 1057/1. Friedberg 926. Molto raro. Spl / Fdc 17.500  
Sigillata Angelo Bazzoni 7 luglio 2002, fotografia disponibile su richiesta.



- 250 Da 6 lire 1796, AR 7,32 g. FERDINANDVS I HISPAN INFANS DVX Testa a d.; sotto, stella. Rv. LIRE / SEI / DI / PARMA / 1796 entro corona d'alloro; in basso, ai lati della legatura, D – G. CNI 152. MIR 1073/2. Fdc 750  
Sigillata Angelo Bazzoni 31 maggio 2002, fotografia disponibile su richiesta.



- 251 Da 3 lire 1790, AR 3,61 g. FERDINANDVS I HISPAN INFANS DVX Testa a d.; sotto, stella. Rv. LIRE / TRE / DI / PARMA / 1790 entro corona d'alloro; in basso, ai lati della legatura, D – G. CNI 105. MIR 1076/1. q.Fdc 300  
Sigillata Angelo Bazzoni 31 maggio 2002, fotografia disponibile su richiesta.



252

252 **Maria Luigia d'Austria, 1815-1847.** Da 20 lire 1832 (cifre 32 su 15) Milano. Pagani 4. MIR 1092/2.  
Rarissima. Fondi ritoccati, altrimenti Spl 3.500

La letteratura di riferimento non segnala che le ultime due cifre della data sono risultato della correzione del conio già utilizzato per l'anno 1815.



253

253 Da 5 lire 1815 Milano. Pagani 5. MIR 1093. Migliore di Spl / q.Fdc 800



254



255

254 Da 2 lire 1815 Milano. Pagani 8. MIR 1094. Spl / migliore di Spl 700  
255 Lira 1815 Milano. Pagani 9. MIR 1095. Conservazione eccezionale, q.Fdc / Fdc 300



256



257

256 Da 10 soldi 1815 Milano. Pagani 10. MIR 1096/1. q.Fdc 100  
257 Da 5 soldi 1815 Milano. Pagani 12. MIR 1097. Fdc 80

### Pavia



258

258 **Gian Galeazzo Visconti conte di Pavia, 1378-1402.** Grosso da 2 soldi, 2,48 g. GALEAZ VICOES DNS MDLI PA Elmo sormontato da cimiero; ai lati, G – 3. Rv. S SIRVS – PAVIA S. Siro, seduto di fronte e benedicente, con pastorale nella s. CNI 1. MIR 846. Molto raro. q.Spl 400

**Pesaro**



259



259

- 259 **Giovanni Sforza, 1489-1500 e 1503-1510.** Soldo, Æ 1,61 g. IOANNES SFORTIA PISAVRI DOM Busto corazzato a d. Rv. PV / BLICAE / COMMO / DITA / TI nel campo. CNI 98/116. Ravagnani Morosini 9. Cavicchi PS, 104. Bel ritratto rinascimentale e conservazione inconsueta, Spl 250

Ex Numismatica de Falco, listino 2009, 498.

**Piacenza**



260



- 260 **Ottavio Farnese, 1547-1586.** Quadrupla 1586, AV 13,30 g. OCTAVIVS · FAR · PLA ET · PAR · DVX · II Testa a d. Rv. PLACENTIA · FLORET Lupa gradiente a s.; dietro, pianta di gigli coronata e, all'esergo, sigla · P · C · (Paolo Campi, zecchiere). Sotto, nel giro, 1586. Ravagnani Morosini 11. MIR 1116/4. Friedberg 893. Molto rara. Mancanze di metallo al dr. e al rv., altrimenti buon BB 3.500



261



261

- 261 **Alessandro Farnese, 1586-1591. Emissioni postume del figlio Ranuccio I.** Quadrupla 1592, AV 13,08 g. ALEX FAR PLAC'E PAR DVX III'E C Busto drappeggiato e corazzato a s. Rv. PLACENTIA FLORET Lupa gradiente a s.; dietro, pianta di gigli coronata e, all'esergo, V R (Vincenzo Rivalta, zecchiere). Sotto, nel giro, · 1592 ·. Ravagnani Morosini 22. MIR 1137/6. Rara. q.Spl 4.500



262



262

- 262 **Ranuccio I Farnese, 1592-1622.** Quadrupla 1611, AV 12,73 g. RANVT FAR PLA P DVX IV S RE CO F P Busto corazzato a s. Rv. PLACENTIA FLORE Lupa gradiente a s.; dietro, pianta di gigli coronata e, all'esergo, sigla P P (Paolo Pindemonte zecchiere). Sotto, nel giro, 1611. Ravagnani Morosini 7. MIR 1152/10. Friedberg 907. Rara. Mossa di conio, altrimenti Spl 3.500

Pisa



263



263

- 263 **Repubblica, 1155-1509. Emissioni a nome di Federico I, 1155-1312.** Aquilino maggiore o grosso da 2 soldi, dopo il 1269, AR 3,28 g. + FR IM – PTOR Aquila coronata ad ali spiegate, volta a s. Rv. La Beata Vergine seduta in trono con il Bambino in braccio; a s., stella e, ai lati, PI – SE. CNI 25/30. MIR 397.  
Raro. Spl 350



264



- 264 **Ferdinando I de' Medici, 1587-1608.** Tallero 1606, AR 28,59 g. FERDINANDVS M – MAG ETR DVX III Busto corazzato a d., con corona radiata e scetto nella d.; sotto, nel giro, 1606. Rv. PISA INVETVSTAE MAIESTATIS MEMORIAM Stemma mediceo, caricato su croce di Santo Stefano e sormontato da corona granducale. Galeotti LXII, 27. Ravagnani Morosini 24. MIR 443/7.  
Raro. Di eccezionale conservazione per il tipo di moneta. Modeste screpolature del metallo al dr., altrimenti q.Fdc 1.200

Ponte della Sorgia



265



265

- 265 **Clemente VI (Pierre Roger), 1342-1352.** Mezzo grosso tornese, AR 1,96 g. CLEMENS PP SEXTV Mezzo busto mitrato di fronte, benedicente e con lunga croce astile nella s. Rv. + COMES VERESInI Croce patente con chiavi decussate nel II quarto. Muntoni 4 (quarto di grosso). Berman 185 (sesino). MIR 199.  
Estremamente raro. Patina di medagliere, buon BB 1.750

Ex asta NAC 57, 2010, 913.

**Reggio Emilia**



266



267



- 266 **Ercole II d'Este, 1534-1559.** Giulio, AR 3,33 g. SVB HOC CL – YPEO TVTI Stemma estense coronato. Rv. S – CHRISANTVS M R'GIENSIVM San Grisante, stante a s., con ramo di palma poggiato sulla spalla. CNI 186. Bellesia 49/C. MIR 1308/1. Molto raro. Esemplare di insolita conservazione, Spl 500
- 267 **Alfonso II d'Este, 1559-1597.** Scudo 1567, AV 3,29 g. REGII LOMBARDIE 1567 Stemma civico con fogliette in cimasa. Rv. HVIVS CRVORE SANATI SVMVS Il Redentore, appoggiato alla croce, perde il sangue dal costato che finisce in una coppa in basso a s. CNI 7. Bellesia Reggio 9B. MIR 1340/2. Friedberg 982. Molto raro. BB 1.750

Ex asta Finarte 189, 1974, 778.

**Rodi, Ordine dei cavalieri di San Giovanni**



268



269



- 268 **Roger de Pins Gran maestro, 1355-1365.** Gigliato, AR 3,68 g. pigna F ROGERIVS D PINIEVS D GRAM Il Gran maestro genuflesso davanti a croce patriarcale su due gradini; dietro, pigna. Rv. OSPITA S IOHS IRLNI QTS RODI Croce fogliata con le estremità ornate da scudo dell'ordine. Schlumberger tav. IX, 21. MPS 17 var. Raro. Buon BB 300
- 269 **Juan Fernandez de Heredia Gran maestro, 1376-1396.** Gigliato, AR 3,85 g. + F IOh HERANDI G M OSPITALIS Il Gran maestro genuflesso davanti a croce patriarcale su due gradini; sotto i gradini, P e, dietro la figura del Gran Maestro, castello. Rv. + OSPITAL S IOHIS IRLNI QT ODI Croce fogliata con le estremità ornate da scudo dell'ordine. Schlumberger T. X, 9 var. (P sotto gli scalini della croce). MPS 25c. Debolezza di conio, altrimenti buon BB 250



270



- 270 **Pierre d'Aubusson Gran maestro, 1476-1503.** Zecchino, AV 3,46 g. PETRVS D AVBVSSON – S IOHANI Il Gran maestro, genuflesso, riceve il vessillo da San Giovanni; lungo l'asta, M / P / rosetta. Rv. SIT T XPE DATVSS – REGIS ISTE DVCAT Il Redentore, benedicente, stante di fronte entro aureola ellittica cosparsa di stelle. Schlumberger T. XI, 1. MPS 42. Friedberg 6. Raro. Spl 800



Roma



271

- 271 **Stefano VI, 885-891 con Carlo III il grosso, 885-888.** Denaro, AR 1,19 g. + SCS PETRVS monogramma di papa Stefano nel campo. Rv. + CAROLVS [IM] ROMA in monogramma nel campo. Muntoni 3. Berman 42. MEC 1, 1054. Fusconi 21/B. MIR 51. Raro. Migliore di BB 2.000



272

- 272 **S. Nicolò I, 858-867 con Ludovico II, 855-867.** Denaro, AR 1,43 g. + SCS PETRVS intorno a NICOLAVS in monogramma. Rv. LVDOVICVS IP nel campo ROMA in monogramma. Muntoni 1 var. Berman 32. MEC 1, 1048 var. (IP anziché IMP in nesso). Molto raro. q.Spl 2.500



273

- 273 **Giovanni VIII, 872-882 con Carlo II il calvo, 875-877 o Carlo III il Grosso, 881-882.** Denaro, AR 1,09 g. KAROLVS [MP] intorno a IOHANNES in monogramma. Rv. S / C / S - P / E / TR / VS Busto di S. Pietro, di fronte, con lunga croce astile nella mano d. Muntoni 2. Berman 36. MEC 1, 1053. Fusconi 18. MIR 47. Raro. Patina di medagliere, q.Spl 2.000

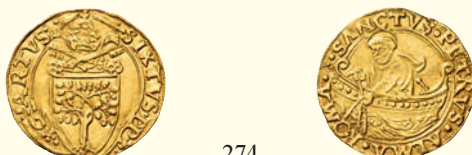

274

- 274 **Sisto IV (Francesco della Rovere), 1471-1484.** Fiorino di camera, AV 3,34 g. ·SIXTVS·PP segno di Pier Paolo della Zecca - ·QVARTVS· Stemma sormontato da triregno e chiavi decussate, entro cornice quadrilobata. Rv. SANCTVS PETRVS ALMA ROMA S. Pietro alla pesca. Muntoni 10. Berman 448. MIR 452/1. Friedberg 23. Segni sul bordo e tracce di ondulazione del tondello, altrimenti q.Spl 700



275



275

275 Doppio grosso, AR 7,15 g. SIXTVS III PONT MAX VRBE REST Busto a s., con piviale ornato da fogliami. Rv. PVBLICAE – segno di Pietro della Zecca – VUTILITATI Stemma sormontato da triregno e chiavi decussate, entro cornice quadrilobata. Muntoni 13. Berman 450. MIR 453.

Estremamente raro. Patina di medagliere e bel ritratto, buon BB

6.000

E' la prima moneta sulla quale è effigiato un Romano pontefice.



276



276 **Alessandro VI (Rodrigo de Borja y Borja), 1492-1503.** Doppio fiorino di camera, AV 6,76 g. ALEXANDER – VI PONT MAX Stemma sormontato da triregno e chiavi decussate, entro doppia cornice quadrilobata. Rv. segno di Pier Paolo della Zecca SANCTVS PETRVS ALMA ROMA S. Pietro alla pesca. Muntoni 4. Berman 527. MIR 516/2.

Molto raro e in stato di conservazione eccezionale, migliore di Spl

3.500



277



277 **Giulio II (Giuliano della Rovere), 1503-1513.** Doppio fiorino di camera, AV 6,68 g. IVLIVS II – PONT MAX Stemma sormontato da triregno e chiavi decussate entro doppia cornice quadrilobata. Rv. ·SANCTVS \* PETRVS \* ALMA \* ROMA S. Pietro in navicella; nel giro, a s., rosetta (segno di Pier Paolo della Zecca). Muntoni 6. Berman 558. MIR 549 (questo esemplare illustrato). Friedberg 38.

Molto raro. Tacce di ondulazione del tondello, altrimenti Spl

2.750



- 278 **Leone X (Giovanni de' Medici), 1513-1521.** Quarto di ducato, AR 9,65 g. LEO·DECIMVS·PONTIF·MAXIMVS· Busto a s., con piviale ornato. Rv. PACEM·MEAM·DO·VOBIS Gesù, stante a s., benedice gli apostoli genuflessi; all'esergo, ROMA. Muntoni 18. Berman 636. MIR 622/1.

Estremamente raro e in stato di conservazione insolito per questa affascinante emissione.

Patina di medagliere, buon BB

15.000

Ex asta Santamaria 25 Gennaio 1954, Signorelli, 162 e NAC 90, 2016, 556.

La denominazione che comunemente aveva questa moneta di *testone* o *triplice giulio* è stata recentemente corretta dal Muntoni che, dopo un attento studio sulla metrologia dell'epoca, l'ha rettificata in *quarto di ducato*. I conii vennero quasi sicuramente preparati da Pier Maria Serbaldi da Pescia in quanto, considerato che nella legenda del rovescio è incisa la marca dei Fugger, è documentato che durante il loro appalto Pier Maria ricopriva la carica di incisore ufficiale. Il Martinori, tuttavia, nei suoi Annali della zecca di Roma, proprio per il bello stile dell'incisione, reputava possibile attribuirlo al Caradosso. La rappresentazione e la legenda del rovescio ricordano il perdono e il conseguente reintegro nelle cariche concesso da Leone X nel dicembre del 1513 ai cardinali che avevano preso parte al Concilio scismatico di Pisa del 1511.



- 279 **Giulio III (Giovanni Maria Ciocchi del Monte), 1550-1555.** Scudo anno II, AV 3,40 g. IVLIVS III – P M A II Stemma sormontato da triregno e chiavi decussate con cordoni. Rv. VIA VERITAS ET VITA Busto del Redentore a s. Muntoni 4. Berman 984. MIR 977/1. Friedberg 69.

Molto raro. Migliore di Spl

5.000

Ex asta Kunst und Münzen 12, 1974, 1318.



280



280



280 Giulio anno II, AR 3,25 g. IVLIVS III – P M Busto a s., con piviale rabescato; sotto, II. Rv. OMNIA TVTA – VIDES Roma, in abito militare, seduta a s., con corona d'alloro nella d. protesa; in basso a s., segno di Bartolomeo Canobio zecchiere e, a d., ROMA. Muntoni 16. Berman 992. MIR 979/1.

Raro. Bella patina iridescente, q.Spl 1.000

Ex asta Varesi 55a, 2010, Demicheli, 1192.



281



281 Sisto V (Felice Peretti), 1585-1590. Piastra anno V/1589, AR 31,70 g. SIXTVS V PON MAX AN V Busto a s., con piviale ornato; sotto, nel giro, 15 segno di Guglielmo Tronci zecchiere 89. Rv. IN – TE SITIO San Francesco riceve le stimmate; all'ersergo, ROMA. Muntoni 7. Berman 1313. MIR 1324/3.

Rara. Bella patina di medagliere, migliore di BB 2.000

Ex asta Art Coins Roma 3, 2011, 654.



282



283



282 Urbano VIII (Maffeo Barberini), 1623-1644. Testone anno santo 1625/II, AR 9,44 g. VRBANVS VIII PON MAX A II Stemma, con maschera leonina in cimasa, sormontato da triregno e chiavi decussate con cordoni e fiocchi. Rv. QVI INGREDITV – SINE MACVLA La Porta Santa aperta; all'interno, il Volto Santo e, ai lati, RO – MA. All'ersergo, 16 (armette Bonnani, Pagliari e Martelli) 25. Muntoni 49 var. III. Berman 1717. Patina di medagliere, q.Spl 150

283 Testone anno XIV, AR 9,49 g. VRBANVS VIII PON M A XIV Busto a d., con camauro e mozzetta; sotto, G MOL (Gaspere Morone Mola, incisore). Rv. VIVIT – – DEVS L'Arcangelo Michele trafigge Lucifero. Muntoni 81. Berman 1729. Raro. Spl 1.750

Ex asta NAC 104, 2017, 295.



284



- 284 **Alessandro VII (Fabio Chigi), 1655-1667.** Piastra, AR 31,70 g. ALEX VII PONT MAX Stemma sormontato da triregno e chiavi decussate parzialmente nascoste. In alto, a s., S. Pietro benedicente appoggiato sullo stemma e in basso, nel giro, ROMÆ. Rv. DISPERSIT DEDIT PAVPERIBVS IE M I S S San Tommaso di Villanova, volto a s., dona delle monete ad un mendicante. Muntoni 7. Berman 1901.  
Rara. Migliore di BB 700



285



285

- 285 **Clemente IX (Giulio Rospigliosi), 1667-1669.** Testone, AR 9,58 g. CLEM IX – PONT MAX Stemma sormontato da triregno e chiavi decussate con cordoni e fiocchi; conchiglia in cimasa. Rv. AVXILIVM DE SANCTO S. Pietro seduto a s.; all'esergo, RO armetta Martelli e Ubertini MA. Muntoni 5. Berman 1970.  
Raro. Splendida patina iridescente, q.Fdc 1.000



286



287



286

- 286 **Innocenzo XI (Benedetto Odescalchi), 1676-1689.** Piastra, AR 31,85 g. INNOCENTIVS – XI PONT MAX Stemma sormontato da triregno e chiavi decussate. Rv. DEXTERA / TVA DOMINE / PERCVSSIT / INIMICVM entro corona di rami di palma. Muntoni 28. Berman 2085.

Leggera patina iridescente, q.Spl

350

- 287 **Alessandro VIII (Pietro Ottoboni), 1689-1691.** Testone anno I/1689, AR 9,08 g. ALEXANDER VIII PONT MAX A I Busto con camauro e stola con imprese araldiche a d.; sotto, A T F (Antonino Travani, incisore). Rv. San Pietro e San Paolo stanti di fronte; in alto, colomba raggiante e, all'esergo, 16 armetta D'Aste 89. Muntoni 21. Berman 2179.  
Raro. q.Spl 450



- 288 Testone anno I/1690, AR 9,09 g. ALEXAN: – VIII-PONT:M:A:I: Busto a d. con camauro e stola con imprese araldiche; sotto, HAMERANVS. Rv. RE FRUMENTARIA RESTITVTA Due buoi aranti; ai lati, spighe e, all'esergo, CICIC armetta Patrizi CXC. Muntoni 16. Berman 2176.

Conservazione eccezionale, migliore di Spl

1.000



- 289 **Innocenzo XII (Antonio Pignatelli), 1691-1700.** Piastra anno II/1693, AR 32,03 g. INNOCEN – XII PONT M A II Busto a d. con camauro, mozzetta e stola ornata; nel taglio del braccio, HAMERANVS (Giovanni Hamerani, incisore). Rv. DEVS PACIS – CONTERET SATANAM L'Arcangelo Michele armato, in volo verso s. trafigge Satana sprofondante tra le fiamme, pietre e nubi. In basso, su lapide, armetta Farsetti e sotto, nel giro, 1693. Muntoni 16a. Berman 2225.

Bella patina di medagliere, q.Spl

2.000

Ex aste NAC 14, 1998, 1151 e 104, 2017, 320.



- 290 Piastra anno VIII/1698, AR 32,08 g. INNOCEN – XII P M AN VIII Busto a d. con camauro, mozzetta e stola ornata; sotto, nel giro, S·VRBA·OP· (Ferdinando de Saint Urban, incisore). Rv. GRATIA VOBIS ET PAX MVLTIPPLICETVR S. Pietro che predica alle turbe; all'esergo, S·V· - OP· / 16 - 98 ai lati dell'armetta Farsetti. Muntoni 19. Berman 2227.

Rara. Migliore di Spl

2.000



291

- 291 Piastra anno VIII/1699, AR 31,95 g. INNOCEN – XII PONT M A VIII Busto a d. con camauro e stola ornata; sotto, HAMERANVS F (Giovanni Hamerani, incisore). Rv. VENTI ET MARE OBEDIVNT EI Veduta del porto di Anzio; all'esergo, MD armetta D'Aste CIC. Muntoni 25. Berman 2232.  
Molto rara. Bella patina di medagliere ed esemplare difficilmente reperibile in questo stato di conservazione, Spl / migliore di Spl 3.000



292



292

- 292 Mezza piastra anno VII, AR 15,99 g. INNOCEN·XII – PONT·M·A·VII Stemma sormontato da triregno e chiavi decussate con cordoni e fiocchi; testina di cherubino in cimasa. Rv. FIAT·PAX – IN·VIRTUTE·TVA Il pontefice genuflesso a s. su inginocchiatoio; in alto, a s., la colomba dello Spirito Santo. In basso, a s., triregno e, all'esergo, P. armetta Farsetti ·B. Muntoni 32. Berman 2238.  
Rara. Migliore di Spl 1.000



293



293

- 293 Testone anno V/1695, AR 9,12 g. INNOCEN – XII P M A V Stemma sormontato da triregno e chiavi decussate. Rv. ROGATE QVÆ AD PACE – M SVNT Il papa ascolta l'esortatoria per la pace; all'esergo, 16 armetta Farsetti 95. Muntoni 49. Berman 2252.  
Patina iridescente. Marginale mancanza del tondello al rv., altrimenti migliore di Spl 750



294

- 294 **Clemente XI (Gian Francesco Albani), 1700-1721.** Piastra anno VII/1707, AR 32,10 g. CLEMENS · XI – P · M · AN · VII Busto a d. con camauro, mozzetta e stola ornata da stemma papale; sotto, HERMENIG · HAMERANVS ·. Rv. DONA · NOBIS · PACEM · S. Clemente che prega ai piedi di un monte sulla cui sommità è posto l'Agnus Dei; dietro, figura della Pace e, all'esergo, MDCCVII ai lati dell'armetta D'Aste. Muntoni 35. Berman 2373. Rara. Delicata patina di medagliere, Spl 1.000



295

- 295 Piastra anno XV, AR 31,98 g. CLEMENS – XI P M A XV Busto a d. con camauro, mozzetta e stola ornata da croce; sotto, E H (Ermenegildo Hamerani, incisore). Rv. Stemma sormontato da triregno e chiavi decussate con cordoni e fiocchi. Muntoni 49. Berman 2384. Migliore di BB 1.000



296

- 296 **Sede Vacante (Camerlengo card. Annibale Albani), 1740.** Zecchino 1740, AV 3,44 g. SEDE VACAN – 1740 La Chiesa sulle nubi. Rv. NVTANTIA COR – DA TV DIRIGAS Stemma del Camerlengo sormontato da padiglione e chiavi decussate con cordoni e fiocchi; sopra, colomba radiante. Muntoni 2. Berman 2713. Friedberg 227. Raro. Conservazione eccezionale, q.Fdc 750



297

- 297 **Benedetto XIV (Prospero Lambertini), 1740-1758.** Zecchino anno XVI/1756, AV 3,39 g. BEN XIV P M – A – XVI – 1756 La Chiesa sulle nubi. Rv. REPENTE – DE CÆLO Stemma sormontato da triregno e chiavi decussate; sopra, colomba radiante. Muntoni 19h. Berman 2729. Friedberg 231. Rarissimo. Migliore di Spl 1.000

Per questo millesimo si conoscono zecchini recanti due anni di pontificato diversi, il XVI ed il XVII, ma rispetto a quest'ultimo gli esemplari con l'indicazione del sedicesimo sono di difficile apparizione sul mercato.





298

298 **Clemente XIII (Carlo Rezzonico), 1758-1769.** Scudo anno I/1759, AR 26,37 g. CLEMENS XIII – PONT MAX AN I Stemma sormontato da triregno e chiavi decussate. Rv. SVpra FIRMAM – PE – TRAM – 1759 La Chiesa sulle nubi; sotto, armetta D'Elci. Muntoni 9. Berman 2893.

Rarissimo. Buon BB / BB

1.200



299

299 Testone anno IX/1767, AR 7,87 g. CLEMENS XIII – PONT MAX A IX Stemma sormontato da triregno e chiavi decussate. Rv. S PETRVS – S PAVLVS S. Pietro e S. Paolo, stanti di fronte; al centro, tempietto sormontato da colomba dello Spirito Santo raggiante. All'esergo, MDCC armetta Gregori LXVII. Muntoni 14. Berman 2896.

Raro. Bellissima patina di medagliere e conservazione eccezionale, q.Fdc / migliore di Spl

600



300

300

300 **Repubblica romana, 1798-1799. Prove per la nuova monetazione.** Da 2 baiocchi anno VI, Cu. REPVBBLICA – ROMANA Trofeo. Rv. DVE / BA / IOCCHI entro triangolo; sotto, ANNO SESTO / REPVBBLI / CANO e, ai lati, rami d'alloro. Pagani 14. Bruni 41.

Rarissima. In slab PCGS MS64BN. Rame rosso, Fdc

4.500

Ex asta Raffaele Negrini 32, 2010, 1512.



301

- 301 **Gregorio XVI (Bartolomeo Cappellari), 1831-1846.** Medaglia anno XI/1841. AR 32,76 g. ø 43,30 mm. *Per il restauro dell'Acquedotto Claudio* (opus: Giuseppe Girometti). GREGORIVS · XVI · – PONT · MAX · ANNO · XI Busto a d. con zucchetto, mozzetta e stola; sotto, nel giro, G GIROMETTI F. Rv. DVCTVS AQVAE CLAVDIAE DILAPSI PARTIBVS REFERCTIS Prospetto dell'acquedotto Claudio di Porta Maggiore; all'esergo, CLAVDI MONVM VNDIQUE DETECTO / GEMINO PORTAE PRAENEST / ADSTRVCTO AEDIFICIO ANNO MDCCCXLI / G G F. Bartolotti E841.

Lieve saggio sul bordo, altrimenti migliore di Spl

150



302

- 302 Medaglia anno XII/1842. AR 32,62 g. ø 43,50 mm. *Per il restauro della fortezza di Ancona* (opus: Giuseppe Cerbara). GREGORIVS · XVI · – PONT · MAX · AN · XII Busto a d. con zucchetto, mozzetta e stola; sotto, nel giro, GIVS CERBARA F. Rv. Veduta della fortezza di Ancona; all'esergo, ARCE ANCONITANA RESTITVTA / NOVIS OPERIBVS MVNITA / AN M DCCC XXXXII / GC. Bartolotti E 842. Rara.

Bella patina di medagliere. Segnetti nei campi al dr. e al rv., altrimenti Spl

150



303

- 303 Medaglia anno XIII/1843. AR 32,50 g. ø 43,20 mm. *Per l'ampliamento del porto di Terracina* (opus: Giuseppe Girometti). GREGORIVS · XVI · – PONT · MAX · A · XIII Busto a d. con zucchetto e pivial; sotto, nel giro, G. GIROMETTI. F. Rv. Panorama di Terracina con veduta del molo e del porto canale solcato da barche; all'esergo, PORTV TARRACINAE / SALVTARI CIVIBVS OPPORTVNO / NAVIGANTIBVS APERTO / AN MDCCCXXXIII. Bartolotti E843.

Minimi segnetti sui fondi, altrimenti q.Fdc

150



304 **Pio IX (Giovanni Maria Mastai Ferretti), 1846-1878. Monetazione decimale: 1866-1870.** Da 100 lire anno XXI/1866. Pagani 519. Berman 3330.

Molto rara. Fondi speculari e conservazione eccezionale, Fdc 10.000

Sigillata Raffaele Negrini 22 giugno 2005, fotografia disponibile su richiesta.

Per questo millesimo risultano coniatati 1.115 esemplari, ma difficilmente sono reperibili in perfetto stato di conservazione come quello qui proposto.



305 Medaglia anno XXII/1867. AR 35,07 g. ø 43,50 mm. **Per la realizzazione della scalinata di accesso alla piazza del Quirinale** (opus: Ignazio Bianchi). PIVS · IX · PONT – MAX · AN · XXII · Busto a s. con zucchetto, mozzetta e stola ornata da croce, stemma e fiorami; sotto, nel giro, I BIANCHI S. Rv. ADSCENSU COMMODIORE AD COLLEM QVIRINALEM / APERTO EXORNATO Veduta della piazza del Quirinale, sullo sfondo il palazzo della Consulta; all’esergo, AN MDCCLXVII. Sulla linea d’esergo, in rilievo, VIRG VESPIGNANI ARCH I BIANCHI S. Lincoln 2301. R.Z. 748. Bartolotti E867.

Bella patina iridescente, migliore di Spl 150



306 **Paolo VI (Giovanni Battista Montini), 1963-1978.** Medaglia 1963. AV 52,71 g. ø 44 mm. Opus: E. Senesi. .PAVLVS VI – PONT. MAX Busto a s. con mitria, mozzetta e stola ricamata; sotto, nel giro, **LELLO SCORZELLI**. Rv. ALTERA SESSIO CONCILII OECUMENICI VATIC. II Il pontefice entra nella Basilica di San Pietro ove sono i Padri conciliari; in basso, ai lati, A D – MCMLXIII e, sotto, IN NOMINE DOMINI. In basso, nel giro, E. SENESI. De Luca 360. Fdc 1.500

Savoia



307

- 307 **Amedeo V, 1285-1323.** Grosso di Piemonte I tipo, Susa o Avigliana, AR 2,30 g. + AMEDS COMES SAB Aquila bicipite ad ali spiegate. Rv. PED' – MON – TEN – SIS Croce intersecante la legenda; nei quarti, A – M – E – D. MIR 45a. Molto raro. Stupenda patina di medagliere, migliore di BB / q.Spl 1.000



308

- 308 **Carlo Emanuele III, 1730-1773. II periodo: nuova monetazione, 1755-1773.** Mezza doppia nuova 1763, Torino, AV 4,79 g. CAR EM D G REX SAR CYP ET IER Busto a s.; sotto, nel giro, 1763. Rv. DVX SABAVD ET MONTISFER PRINC PEDEM & Stemma coronato circondato da Collare dell'Annunziata. MIR 944i. Friedberg 1106. Millesimo di estrema rarità. q.Spl 3.000



309

309

- 309 **Scudo da 6 lire 1757, Torino, AR 35,07 g. CAR EM D G REX SAR CYP ET IER Busto a s.; sotto, nel giro, 1757. Rv. DVX SABAVD ET MONTISFER PRINC PEDEM & Stemma coronato circondato da Collare dell'Annunziata. MIR 946c. Conservazione eccezionale, q.Fdc 3.000**  
 Sigillata Angelo Bazzoni 1 luglio 2003, fotografia disponibile su richiesta.



310



310

- 310 Mezzo scudo 1755, Torino, AR 17,59 g. CAR EM D G REX SAR CYP ET IER Busto a s.; sotto, nel giro, 1755. Rv. DVX SABAVD ET MONTISFER PRINC PEDEM & Stemma coronato circondato da Collare dell'Annunziata. MIR 947a. Magnifica patina iridescente su fondi lucenti, q.Fdc 1.200



311



311

- 311 **Monetazione per la Sardegna.** Mezzo carlino sardo da 2,5 doppie 1770, AV 8,03 g. CAR EM D G REX SAR CYP ET IER Busto a s.; sotto, nel giro, 1770. Rv. DVX SAB ET MONTISFER PRINC PED & Scudo sardo ovale coronato e circondato da Collare dell'Annunziata. MIR 955c. Friedberg 1109. Rarissimo. Modesti depositi al rv., altrimenti conservazione eccezionale per il tipo di moneta. Fdc 7.000

Sigillata Raffaele Negrini 15 dicembre 2003, fotografia disponibile su richiesta.



312



- 312 **Vittorio Amedeo III, 1773-1796.** Mezza doppia 1789, Torino, AV 4,51 g. VIC AM D G REX SARDINIAE Busto a s.; sotto, nel giro, 1789. Rv. DVX SABAVD – PRINC PEDEM Aquila coronata, ad ali spiegate, con scudetto sabaudo in petto, stringe negli artigli bastone e scettro decussati da cui pende il Collare dell'Annunziata. MIR 984d. Friedberg 1121. Rara. Migliore di BB 1.200



313

313 Scudo da 6 lire 1773, Torino, AR 35,18 g. VIC AM D G REX SAR CYP ET IER Busto a s.; sotto, nel giro, 1773. Rv. DVX SABAVD ET MONTISFER PRINC PEDEM & Stemma coronato circondato da Collare dell'Annunziata. MIR 987a.

Rarissimo ed esemplare in stato di conservazione eccezionale, probabilmente il migliore noto. Fdc

25.000



314

314 **Monetazione per la Sardegna.** Carlino sardo da 5 doppie 1774, Torino, AV 16,06 g. VIC AM D G REX SAR CYP ET IER Busto a s.; sotto, nel giro, 1774. Rv. DVX SAB ET MONTISFER PRINC PED & Scudo sardo coronato, caricato in cuore da aquila sabauda, e accostato da Collare dell'Annunziata. MIR 999b. Friedberg 1123.

Della massima rarità e magnifico esemplare eccezionalmente conservato, Fdc

80.000

Sigillata Raffaele Negrini 15 dicembre 2003, fotografia disponibile su richiesta.

La monetazione per la Sardegna ha inizio con Vittorio Amedeo II nell'anno 1724. La serie emessa durante il regno di Vittorio Amedeo III, eseguita come le precedenti nella zecca di Torino, consiste in esemplari di doppie sarde e relativi multipli per l'oro, scudi e sottomultipli per l'argento, reali e soldi per la mistura e cagliarsi per il rame. Per questo regnante la coniazione di carlini da 5 doppie sarde è conosciuta per due date, ovvero 1773 e 1774; quest'ultimo millesimo è notoriamente più raro rispetto al primo.



315

315 Vittorio Emanuele I, 1802-1821. Da 20 lire 1818. Pagani 6. MIR 1028c. Buon BB / BB 350



316



316

316 Mezzo scudo 1814, I tipo. Pagani 16. MIR 1021. Molto raro. Delicata patina su fondi lucenti, Fdc / q.Fdc 4.000



317



317 Carlo Felice, 1821-1831. Da 2 lire 1826 Genova. Pagani 86. MIR 1036d. Rara. Conservazione insolita per il tipo, migliore di Spl 1.200

Sigillata Angelo Bazzoni 10 luglio 2002, fotografia disponibile su richiesta.



318



318 Lira 1824 Genova. Pagani 95. MIR 1037b. Rarissima. Migliore di Spl 1.000  
Sigillata Angelo Bazzoni 10 luglio 2002, fotografia disponibile su richiesta.



319

319 Lira 1825 Genova. Pagani 97. MIR 1037d.

Rara. q.Fdc

600

Sigillata Angelo Bazzoni 10 luglio 2002, fotografia disponibile su richiesta.



320

320 Lira 1827 Genova. Pagani 101. MIR 1037h.

Migliore di Spl / q.Fdc

600

Sigillata Angelo Bazzoni 10 luglio 2002, fotografia disponibile su richiesta.



321

321 Da 5 centesimi 1826 Torino. Pagani 127. MIR 1040b.

Rame rosso, Fdc

300

Ex asta Raffaele Negrini 6 giugno 2002, 1294.



322



322 **Carlo Alberto, 1831-1849.** Da 100 lire 1836 Genova. Pagani 142. MIR 1043h.

Migliore di Spl

2.250

Sigillata Angelo Bazzoni 11 luglio 2001, fotografia disponibile su richiesta.

Per la zecca di Genova, con questo millesimo, risulta una tiratura ufficiale di 703 esemplari.





323 Da 50 lire 1833 Genova. Pagani 161. MIR 1044a. Rarissima. Spl / q.Fdc 10.000

Ex asta Raffaele Negrini 6 giugno 2002, 1298 ed ivi sigillata, fotografia disponibile su richiesta.

Tiratura ufficiale di 92 esemplari.



324 Da 20 lire 1849 Genova. Pagani 208. MIR 1045ac. Spl / migliore di Spl 300



325 Da 10 lire 1833 (secondo 3 su 3) Torino. Pagani 212. MIR 1046b. Molto raro. Spl 1.500



326 **Vittorio Emanuele II re di Sardegna, 1849-1861.** Da 20 lire 1852 Genova. Pagani 341. MIR 1055f. Migliore di Spl 300

327 Da 20 lire 1859 Genova. Pagani 354. MIR 1055t. Migliore di Spl 300



328 Lira 1860 Milano. Pagani 416. MIR 1059p. Sottilissime ed insignificanti tracce di spazzolatura al dr., altrimenti esemplare con fondi speculari e Fdc 400



329

329 **Vittorio Emanuele II re eletto, 1859-1861.** Da 2 lire 1860 Firenze. Pagani 436. MIR 1065a.  
Rara. Bellissima patina iridescente, Fdc 1.200



330

330 Da 50 centesimi 1859 Bologna. Pagani 442. MIR 1068a. Rara. Fdc 750



331

332

331 Da 5 centesimi 1859 Birmingham. *Per il Governo provvisorio della Toscana.* Pagani 445. MIR 1070.  
Iridescenze rosse, Fdc 250

332 Da 2 centesimi 1859 Birmingham. *Per il Governo provvisorio della Toscana.* Pagani 446. MIR 1071.  
Rame rosso, Fdc 200



333

333 **Vittorio Emanuele II re d'Italia, 1861-1878.** Da 100 lire 1872 Roma. Pagani 452. MIR 1076b.  
Molto rara. Lievissimo colpetto sul bordo, altrimenti migliore di Spl 25.000



334



335



336



337



334	Da 20 lire 1862 Torino. Pagani 456. MIR 1078c.	Spl	250
335	Da 20 lire 1863 Torino. Pagani 457. MIR 1078d.	Migliore di Spl	250
336	Da 20 lire 1871 Roma. Pagani 466. MIR 1078m.	Rara. Migliore di Spl / q.Fdc	300
337	Da 20 lire 1873 Milano. Pagani 468. MIR 1078o.	Spl	250



338



339



338	Da 20 lire 1876 Roma. Pagani 473. MIR 1078t.	Spl	250
339	Da 10 lire 1863 Torino. Pagani 477. MIR 1079b.	q.Fdc	150



340



340	Da 5 lire 1861 Firenze. Pagani 481. MIR 1081a.	Molto rara. Patina di medagliere, q.Fdc	5.000
-----	--	---	-------

Ex asta NAC 76, 2013, 293.



341 Da 2 lire 1863 Napoli. Stemma. Pagani 506. MIR 1083c.

Fdc 400



342 Da 50 centesimi 1867 Torino. Valore. Pagani 533. MIR 1088g.

Molto rara. Incantevole patina iridescente, q.Fdc

1.500



343 Centesimo 1862 Napoli. Conio decentrato. Pagani 564 var. MIR 1095d var.

Molto raro. Rame rosso, Fdc

150

Ex asta Raffaele Negrini 6 giugno 2002, 1333.



344 Umberto I re d'Italia, 1878-1900. Da 100 lire 1882. Pagani 568. MIR 1096b.

Molto rara. Colpetto alle ore 3 del rv., altrimenti q.Fdc

5.000



345



345 Da 100 lire 1883. Pagani 569. MIR 1096c.

Rara. Segnetti, altrimenti Spl

3.000



346



346 Da 100 lire 1891. Pagani 571. MIR 1096e.

Rarissima. Segnetti da contatto, Spl

10.000



347



347

347 Da 50 lire 1884. Pagani 572. MIR 1097a.

Rara. q.Fdc / Fdc

3.500



348 Da 50 lire 1891. Pagani 574. MIR 1097c. Rarissima. Segnetti da contatto, altrimenti più di Spl 5.000  
 Sigillata Angelo Bazzoni 3 dicembre 2002, fotografia disponibile su richiesta.



349 Da 20 lire 1880. Pagani 576. MIR 1098b. q.Fdc 250  
 350 Da 20 lire 1881. Pagani 577. MIR 1098c. q.Fdc 250



351 Da 20 lire 1882. Pagani 578. MIR 1098e. Fdc 250  
 352 Da 20 lire 1882. Pagani 578. MIR 1098e. q.Fdc 250



353 Da 20 lire 1883. Pagani 579. MIR 1098g. q.Fdc 250  
 354 Da 20 lire 1885. Pagani 581. MIR 1098j. Migliore di Spl 250



355



356



357



355 Da 20 lire 1886. Pagani 582. MIR 1098l.  
 356 Da 20 lire 1891. Pagani 586. MIR 1098p.  
 357 Da 20 lire 1893. Pagani 587. MIR 1098r.

q.Fdc 250  
 Fdc 250  
 Segnetti al rv., altrimenti q.Fdc 250



358



358 Lira 1883. Pagani 601. MIR 1103a.

Estremamente rara. Migliore di BB

7.500



359



359 Da 50 centesimi 1889. Pagani 608. MIR 1104a.

Rara. Fdc

250



360



360 Da 50 centesimi 1892. Pagani 609. MIR 1104b.

Molto rara. Fdc

400



361

361 **Vittorio Emanuele III re d'Italia, 1900-1946.** Da 100 lire 1903. Pagani 638. MIR 1114b.  
 Molto rara. Esemplare con fondi speculari e di conservazione eccezionale, Fdc 30.000  
 Sigillata Raffaele Negrini 20 settembre 2004, fotografia disponibile su richiesta.



362

362

362 Da 100 lire 1912. Pagani 641. MIR 1115b. Rara. q.Fdc 5.000



363

363 Da 100 lire 1923. Pagani 644. MIR 1116a. Minimi segnetti, altrimenti migliore di Spl 2.750





364

364 Da 100 lire 1931/IX. Pagani 646. MIR 1118a.

Impercettibile colpetto al dr., altrimenti q.Fdc

350



365



365 Da 50 lire 1912. Pagani 653. MIR 1121b.

q.Fdc

1.500



366

366 Da 50 lire 1931/IX. Pagani 657. MIR 1123a.

Fdc

300

Sigillata Angelo Bazzoni 7 gennaio 2010, fotografia disponibile su richiesta.



367



367 Da 20 lire 1905. Pagani 664. MIR 1125d.

Rara. Segnetto sulla guancia al dr. ,altrimenti q.Fdc

1.200



368



368 Da 20 lire 1912. Pagani 667. MIR 1126b.

Rara. Migliore di Spl

1.000



370



369



370

- |     |  |   |     |
|-----|--|---|-----|
| 369 | Da 20 lire 1923. Pagani 670. MIR 1127a.    | Rara. Colpetto alle ore 3 del dr., altrimenti q.Spl | 500 |
| 370 | Da 20 lire 1927/VI. Pagani 672. MIR 1128b. | In slab PCGS MS67. Fdc                              | 500 |



371



- |     |   |  |       |
|-----|---|--|-------|
| 371 | Da 10 lire 1912. Pagani 688. MIR 1131b. | Rarissima. Colpetto sul ciglio alle ore 10 del dr., altrimenti q.Fdc | 6.000 |
|-----|---|--|-------|



372



- |     |  |  |       |
|-----|--|--|-------|
| 372 | Da 5 lire 1914. Pagani 708. MIR 1136a. | Molto rara. Stupenda patina di medagliere, q.Fdc | 6.000 |
|-----|--|--|-------|

**San Marino**



373

373 **Repubblica di San Marino. I periodo, 1864-1938.** Da 5 lire 1898. Pagani 357. Spl 150

**Siena**



374

374 **Cosimo I de' Medici duca di Firenze e Siena, 1557-1569.** Mezzo giulio, AR 1,48 g. COSMVS MED FLOR ET SENAR DVX II Stemma coronato. Rv. + SENA VETVS CIVITAS VIRGINIS La lupa che allatta i gemelli. MIR 580. Molto raro. BB 300

**Trento**



375



375

375 **Emissioni anonime vescovili, dal 1255.** Grosso da 20 denari, AR 1,63 g. IMPRATOR rosetta Nel campo +F. Rv. EPS TRIDENTI Busto del vescovo mitrato a s., benedicente con la d. e con pastorale nella s. CNI 6. Rizzolli, T40. MEC 12, 939. Migliore di BB 300

**Tripoli**



376

376 **Boemondo VII, 1275-1287.** Grosso, AR 4,26 g. + SEPTIMVS: BOEMVNDVS: COMES Croce patente entro cornice di archetti. Rv. + CIVITAS TRIPOLIS SYRIE Castello entro cornice di archetti. Schlumberger T. IV, 21. MPS 26. Raro. Patina di medagliere, q.Spl 250

**Urbino**



377

- 377 **Francesco Maria II della Rovere, 1574-1624.** Mezzo scudo da 10 grossi, AR 12,45 g. FRANC MARIA IIVRB DVX VI ET C Stemma coronato. Rv. GROSSI / X entro cartella a lati rettilinei e curvilinei; in basso, ai lati, L – X. CNI 53. Cavicchi 181. Raro. Buon BB 400

**Venezia**



378

- 378 **Ludovico il Pio, 814-840.** Denaro, AR 1,72 g. H LVDOVICVS IMP Croce patente. Rv. VEN / ECIAS. Paolucci 2. MEC 1, 789. Spl 1.200



379

- 379 **Pietro Gradenigo, 1289-1311.** Ducato, AV 3,55 g. PE GRADONICO – S M VENETI S. Marco, stante a s., porge il vessillo al doge genuflesso; lungo l’asta, D V X. Rv. SIT T XPE DAT Q TV – REGIS ISTE DVCAT Il Redentore, benedicente, stante di fronte entro aureola ellittica. Paolucci 1. Friedberg 1216. Raro. Spl 600



380

381

- 380 **Andrea Dandolo, 1343-1354.** Ducato, AV 3,56 g. ANDR DANDVLO – S M VENETI S. Marco, stante a s., porge il vessillo al doge genuflesso; lungo l’asta, D V X. Rv. SIT T XPE DAT Q TV – REGIS ISTE DVCAT Il Redentore, benedicente, stante di fronte entro aureola ellittica. Paolucci 1. Friedberg 1221. Spl 350

- 381 **Andrea Contarini, 1368-1382.** Ducato, AV 3,54 g. ANDR 9TARENO – S M VENETI S. Marco, stante a s., porge il vessillo al doge genuflesso; lungo l’asta, D V X. Rv. SIT T XPE DAT Q TV – REGIS ISTE DVCAT Il Redentore, benedicente, stante di fronte entro aureola ellittica. Paolucci 1. Friedberg 1227. Spl 300



383



382



383

382 **Tommaso Mocenigo, 1414-1423.** Ducato, AV 3,56 g. TOM MOCENICO – S M VENETI S. Marco, stante a s., porge il vessillo al doge genuflesso; lungo l’asta, D V X. Rv. SIT T XPE DAT Q TV – REGIS ISTE DVCAT Il Redentore, benedicente, stante di fronte entro aureola ellittica. Paolucci I. Friedberg 1231.

Buon BB 250

383 **Antonio Grimani, 1521-1523.** Osella anno I (1521/1522), AR 9,30 g. BENEDIC POPVLVM TVVM DNE Il Redentore, seduto in trono a s., benedice il doge genuflesso mentre riceve il vessillo da S. Marco; all’esergo, ANT GRIM / DVX. Rv. IVSTITIA ET PAX OSCVLATAE – SVNT La Giustizia e la Pace si stringono la mano. Paolucci II, 1.

Rarissima. Foro otturato, q.BB 700

Con questo doge l’usanza di donare volatili, cacciati nei territori della laguna, alle più alte personalità della Repubblica, venne sostituita tramite l’emissione di monete-medaglie denominate appunto “oselle” (da *oselo*, in veneziano), dal valore iniziale di soldi trentadue e mezzo.



384



384

384 **Andrea Gritti, 1523-1538.** Scudo, AV 3,35 g. + ANDREAS GRITI DVX VENETIAR Croce ornata e fiorata. Rv. + ZANCTVZ MARCVZ VENETVZ Leone in soldo, entro scudo. Paolucci 3. Friedberg 1448.

Raro. Migliore di Spl 600

Rara variante con le S inverse al rv.



386



385



386

385 Scudo, AV 3,35 g. + ANDREAS GRITI DVX VENETIAR Croce ornata e fiorata. Rv. + SANCTVS MARCVS VENETVS Leone in soldo, entro scudo. Paolucci 3. Friedberg 1448.

q.Spl 400

386 **Sebastiano Venier, 1577-1578.** Osella anno I/1577, AR 9,36 g. SEB VENERIO – PRIN MVNVS S. Marco seduto in trono a s., porge il vessillo al doge genuflesso che regge nella mano d. un ramo di palma, mentre un angelo alle sue spalle gli impone il corno dogale. All’esergo, ANNO I. Rv. 1577 MAGNA DEI MISERICORDIA SVP N – OS Veduta di Venezia con alcune navi e tre grandi galere alla fonda; in alto, mezza figura del Redentore con le braccia aperte. Paolucci II, 60.

Molto rara. BB 600



387



387

- 387 **Morosina Morosini Grimani (moglie del doge Marino Grimani, 1595-1605).** Medaglia o osella 1597, AR 14,88 g. MAVROCENA MAV – ROCENA Busto velato, drappeggiato e con corno dogale leggermente volto a s. Rv. MVNVS / MAVROCENÆ / GRIMANÆ / DVCISSÆ / VENETIAR / 1597 entro corona d'alloro. Ravegnani Morosini 2. Paolucci II, 285.

Molto rara. Bellissimo esemplare con delicata patina di medagliere, Spl

6.000



388



- 388 **Giovanni I Corner, 1625-1629.** Scudo della croce, AR 31,69 g. IOAN CORNEL DVX VEN Croce ornata e fogliata, accantonata da quattro foglie di vite. All'esergo, I A M (Zan Alvise Minoto massaro). Rv. SANCTVS MARC VENET Leone in soldo, entro scudo ornato; all'esergo, 140. Paolucci 9.

Frattura del tondello, buon BB

150



389



390



389

- 389 **Bertucci Valier, 1656-1658.** Osella anno I (1656), AR 9,66 g. S. M. VEN. BERTVCCIVS. VALERIO. D. S. Marco, seduto su trono e volto verso d., porge il vessillo al doge genuflesso; all'esergo, \*M.Z\* (Marino Zeno massaro). Rv. \*RESISTIT IMPAVIDE\* Aquila in lotta contro un drago; all'esergo, \*ANNO\* / \*I\*. Paolucci II, 139. Rara. Patina di medagliere. Graffietti nel campo al dr., altrimenti migliore di BB

500

- 390 **Alvise Contarini, 1676-1684.** Zecchino, AV 3,50 g. ALOYSIVS CONT – S M VENET S. Marco nimbato, stante a s., porge il vessillo al doge genuflesso; lungo l'asta, DVX. Rv. SIT T XPE DAT Q TV – REGIS ISTE DVCA Il Redentore, stante di fronte, entro aureola ellittica cosparsa di stelle. Paolucci 1. Friedberg 1338. Lievi ondulazioni del tondello, Spl

350



392



391



392

- 391 **Marc'Antonio Giustinian, 1684-1688.** Zecchino, AV 3,47 g. M ANT IVSTIN – S M VENET S. Marco, stante a s., porge il vessillo al doge genuflesso; lungo l'asta, D V X. Rv. SIT T XPE DAT Q TV – REGIS ISTE DVCA Il Redentore, stante di fronte ,entro aureola ellittica. Paolucci I. Friedberg 1341.

Spl 350

- 392 Osella anno I (1684), AR 9,41 g. S M V M ANTONIVS IVSTINIANVS S. Marco seduto in trono a s., porge con la mano d. il vessillo sormontato da un a croce al doge genuflesso; all'esergo, ANNO I. Rv. DEO – DVCTA – DVCE Veduta di Piazza S. Marco a Venezia; in alto, un angelo, in volo verso s., regge il corno dogale e indica dei raggi di sole nel cielo. In primo piano tre galeoni alla fonda nel bacino. Paolucci II, 167.

Rara. BB 1.000



394



393



394

- 393 **Francesco Morosini, 1688-1694.** Zecchino, AV 3,49 g. FRAN MAVROC – S M VENET S. Marco nimbato, stante a s., porge il vessillo al doge genuflesso; lungo l'asta, DVX. Rv. SIT T XPE DAT Q TV – REGIS ISTE DVCA Il Redentore stante di fronte entro aureola ellittica cosparsa di stelle. Paolucci 4. Friedberg 1347.

Migliore di Spl 400

- 394 **Alvise Mocenigo II, 1700-1709.** Osella anno VII/1706, AR 9,38 g. S M V ALOYSIVS MOCENI DV Simile alla precedente, ma all'esergo, B G (Bernardo Gritti massaro). Rv. EMERGIT – VIGILANTE LEONE Il Leone di S. Marco in piedi, con spada e bandiera, sulla poppa di una nave da guerra; all'esergo, AN VII. Paolucci II, 189.

q.BB / BB 350



395



396



- 395 **Giovanni II Corner, 1709-1722.** Zecchino, AV 3,49 g. IOAN CORNEL – S M VENET S. Marco nimbato, stante a s., porge il vessillo al doge genuflesso; lungo l'asta, D V X. Rv. SIT T XPE DAT Q TV – REGIS ISTE DVCA Il Redentore stante di fronte entro aureola ellittica cosparsa di stelle. Paolucci 13. Friedberg 1372.

Debolezze di conio, altrimenti q.Fdc 350

- 396 Zecchino, AV 3,49 g. IOAN CORNEL – S M VENET S. Marco nimbato, stante a s., porge il vessillo al doge genuflesso; lungo l'asta, D V X. Rv. SIT T XPE DAT Q TV – REGIS ISTE DVCA Il Redentore stante di fronte entro aureola ellittica cosparsa di stelle. Paolucci 13. Friedberg 1372.

Migliore di Spl 300



397



398



399



- 397 **Pietro Grimani, 1741-1752.** Osella anno VI (1746), AR 8,68 g. S M V PETRVS GRIMANVS DVX S. Marco, seduto in trono e volto a d., benedicente, porge il vessillo al doge genuflesso; all'esergo, Z•A•M•D (Zan Alvise Donà massaro). Rv, PETRI / GRIMANI / PRINCIPIS / MVNVS / A•VI•1746 su sei righe entro cartella ornata accostata da due rami d'alloro; conchiglia in cimasa. Paolucci II 229. BB 350

- 398 **Francesco Loredan, 1752-1762.** Ducato, AR 22,80 g. S M V FRANC LAVREDANO D S. Marco nimbato, seduto a s. e benedicente, consegna il vessillo al doge genuflesso. All'esergo, S B (Stefano Barbaro massaro). Rv, DVCATVS VENETVS Leone alato e nimbato gradiente, volto di fronte, con la zampa anteriore d. appoggiata sul libro aperto. Paolucci 18.

Esemplare perfettamente coniato e di conservazione eccezionale, Fdc 600

Ex Numismatica Picena listino 2, 2009, 698.

- 399 Osella anno VIII/1759, AR 9,66 g. S M V FRANC LAVRED PRINC MVNVS A VIII La Religione, con calice e croce in mano, seduta su piedistallo; ai suoi piedi, il doge genuflesso, a d., e San Marco stante a s. indica il leone alle sue spalle. All'esergo, P P. (Pietro Pasta massaro). Rv, ROSA SUPER RI – VOS AQUARUM Pianta di rose in vaso ornato; all'esergo, MDCCLIX. Paolucci II, 242. Buon BB 350

Commemorazione della rosa d'oro, simbolo di benevolenza papale, donata da Clemente XIII Rezzonico alla sua città natale.



400



401



400

- 400 Osella anno IX/1760, AR 9,75 g. FRANC:LAVREDANI PRINC:MUNS A IX 1760 Prospetto della torre dell'Orologio in piazza S. Marco. Rv, ARTIUM STUDIORUMQ MATER ET ALTRIX Venezia, con corno dogale, seduta su palchetto e attorniata dai simboli delle arti figurative, pone la mano s. sulla testa del leone; all'esergo, G A S (Girolamo Antonio Soranzo massaro). Paolucci II, 243. Rara. Migliore di BB 350

- 401 **Alvise IV Mocenigo, 1763-1778.** Zecchino, AV 3,50 g. ALOY MOCEN – S M VENET S. Marco nimbato, stante a s., porge il vessillo al doge genuflesso; lungo l'asta, DVX. Rv, SIT T XPE DAT Q TV – REGIS ISTE DVCA Il Redentore stante di fronte entro aureola ellittica cosparsa di stelle. Paolucci 13. Friedberg 1421. Migliore di Spl 350





402



402

- 402 Zecchino, AV 3,49 g. ALOY MOCEN – S M VENET S. Marco nimbato, stante a s., porge il vessillo al doge genuflesso; lungo l'asta, DVX. Rv. SIT T XPE DAT Q TV – REGIS ISTE DVCA Il Redentore stante di fronte entro aureola ellittica cosparsa di stelle. Paolucci 13. Friedberg 1421.

Migliore di Spl

350



403



404



405



- 403 Osella anno IV/1766, AR 9,73 g. AFRI – CA TIGRIS AGIT PACEM CUM REGE FER – ARUM Una tigre ed un leone si fronteggiano. Rv. ALOYSII / MOCENICO / PRINCIPIS / VENETI / MUNUS AN IV / 1766 / M S (Mario Soranzo massaro) entro due rami di palma e d'alloro. Paolucci II, 249.

Patina iridescente, buon BB

300

- 404 Osella anno XII/1774, AR 9,76 g. S MARCUS – VENETUS Leone di S. Marco, alato e nimbato, con libro. Rv. ALOYSII / MOCENICI / PRINCIPIS / MUNUS AN XII / 1774 / G M B. (Giustinian Maria Badoer massaro) entro corona d'alloro. Paolucci II, . Graffietti di aggiustamento, altrimenti Spl

350

- 405 Osella anno XVI/1778, AR 9,60 g. PRVDENTIA ET CONSTANTIA Specchio ed ancora decussati; all'ersergo, L A F (Leonardo Alvise Foscarini massaro). Rv. ALOYSII / MOCENICI / PRINCIPIS / MUNUS A XVI / 1778 entro corona di foglie d'alloro. Paolucci II, 261.

Fondi lucenti. Graffietti al dr., altrimenti Spl

350



406



407



- 406 **Paolo Renier, 1778-1789.** Zecchino, AV 3,41 g. PAVL RAINER – S M VENET S. Marco nimbato, stante a s., porge il vessillo al doge genuflesso; lungo l'asta, DVX. Rv. SIT T XPE DAT Q TV – REGIS ISTE DVCA Il Redentore stante di fronte entro aureola ellittica cosparsa di stelle. Paolucci 12. Friedberg 1434.

Spl

300

- 407 Zecchino, AV 3,45 g. PAVL RAINER – S M VENET S. Marco nimbato, stante a s., porge il vessillo al doge genuflesso; lungo l'asta, DVX. Rv. SIT T XPE DAT Q TV – REGIS ISTE DVCA Il Redentore stante di fronte entro aureola ellittica cosparsa di stelle. Paolucci 12. Friedberg 1434.

Spl

300



408



409



410



- 408 Osella anno I/1779, AR 9,85 g. BONORVM – AVCTRIX L'Abbondanza stante di fronte, leggermente volta verso d., tiene nella mano s. una cornucopia con fiori, mentre nella d. stringe una cornucopia capovolta, dalla quale escono delle monete; ai suoi piedi, un leone accovacciato. All'esergo, •B:C• (Benetto Capello massaro). Rv. PAULVS / REINERIVS / PRINCIPIS / MUNVS • AN : I / 1779 entro corona d'alloro. Paolucci II, 262. Patina di medagliere, Spl / q.Spl 400
- 409 Osella anno V/1783, AR 10,00 g. PIETAS OPTIMI PRINCIPIS La Pietà velata, seduta e volta s., indica un altare sacrificale; all'esergo, F D (Francesco Dandolo massaro). Rv. / PAULVS / REINERIVS / PRINCIPIS / MUNVS / ANNO V / 1783 entro corona d'alloro. Paolucci II, 266. Buon BB 250
- 410 Osella anno VI/1784, AR 9,83 g. SALVS – IMPERII Figura muliebre, appoggiata ad un timone affiancato ad un'ancora, stringe nella d. una lancia; ai suoi piedi un cannone con tre bombe poste a piramide. Rv. PAULVS / REINERIVS / PRINCIPIS / MUNVS / ANNO VI / 1784 / F D (Francesco Dandolo, massaro) entro corona d'alloro. Paolucci II, 267. BB / buon BB 250



411



412



413



- 411 Osella anno VII/1785, AR 9,85 g. DISCIPLINA RESTITUTA Le due torri d'ingresso all'Arsenale di Venezia; fra di esse una nave in procinto di passare; all'esergo A Ÿ O (Angelo Orio massaro). Rv. / PAULVS / REINERIVS / PRINCIPIS / MUNVS / ANNO VII / 1785 nel campo entro corona d'alloro. Paolucci II, 268. Migliore di BB 250
- 412 Osella anno VIII/1786, AR 9,69 g. RERVM TVTELA – SALVSQVE Figura di Venezia, corazzata, stante di fronte con spada nella d. e scudo nella s.; all'esergo, F M R (Francesco Maria Rizzi, massaro). Rv. PAULVS / REINERIVS / PRINCIPIS / MUNVS / ANNO VIII / 1786 nel campo entro corona d'alloro. Paolucci II, 269. Buon BB 250
- 413 Osella anno IX/1787, AR 9,48 g. CAVTVS SIMVLQVE PROMPTVS VL – TIONI Leone a d., retrospiciente, con la zampa anteriore s. sollevata; all'esergo, G F (Girolamo Foscarini massaro). Rv. PAULVS / REINERIVS / PRINCIPIS / MUNVS / ANNO VIII / 1787 nel campo entro ghirlanda d'alloro. Paolucci II, 270. Patina di medagliere, buon BB 250



414

- 414 **Ludovico Manin, 1789-1797.** Zecchino, AV 3,48 g. LVDOV MANIN – S M VENET S. Marco nimbato, stante a s., porge il vessillo al doge genuflesso; lungo l'asta, DVX. Rv. SIT T XPE DAT Q TV – REGIS ISTE DVCA Il Redentore stante di fronte entro aureola ellittica cosparsa di stelle. Paolucci II, 14, Friedberg 1445. Spl 300



415



416



417



- 415 Osella anno I/1789, AR 9,73 g. EFFULSIT ERGO EFFULGEAT La Libertà, stante di fronte a braccia aperte, stringe con la mano d. il corno dogale e, con la s., un libro; all'esergo, LIBERTAS. Rv. LUDOVICI / MANIN / PRINC : MUNUS / ANNO I / 1789 entro corona d'alloro. Paolucci II, 272. BB 250
- 416 Osella anno II/1790, AR 9,77 g. AFRICIS LEO SAEVUS IN UNDIS Nave da guerra veneziana cannoneggia un vascello battente bandiera turca; all'esergo, M B (Matteo Badoer massaro). Rv. LUDOVICI / MANIN / PRINCIPIS / MUNUS A II / 1790 nel campo entro una corona d'alloro. Paolucci II, 273. q.Spl 350
- 417 Osella anno III/1791, AR 9,71 g. CONCORDIA CIVIVM FELICITAS REIPVBL Venezia, seduta a s., con vesti principesche; ai suoi piedi, ramo d'ulivo, bandiera, corona d'alloro e libro aperto. All'esergo, M B (Matteo Badoer massaro). Rv. LUDOVICI / MANIN / PRINCIPIS / MUNUS A III / 1791 nel campo entro una corona d'alloro. Paolucci II, 274. Patina iridescente, q.Spl 350



418



419



- 418 Osella anno IV/1792, AR 9,83 g. NOSTRA IN HAC FELICITAS Figura muliebri, seduta di fronte su una roccia, stringe nella d. un libro aperto ed una penna e, nella s., una lampada accesa; alla sua s. un serpentario stringe nell'artiglio d. una pietra. All'esergo, P A B (Pietro Antonio Bembo massaro). Rv. LUDOVICI / MANIN / PRINCIPIS / MUNUS AN IV / 1792 nel campo entro corona d'alloro. Paolucci II, 275. Buon BB 250
- 419 Osella anno V/1793, AR 9,69 g. NEC NUPER DEFEC La Beata Vergine, con aureola di sette stelle, stante di fronte su una nube che sovrasta la superficie del mare; sullo sfondo, a s., prua di una nave ed edificio, a d., una chiesa. All'esergo, Z A B (Zuan Andrea Bonlini massaro). Rv. LUDOVICI / MANIN / PRINCIPIS / MUNUS AN V / 1793 entro una corona d'alloro. Paolucci II, 276. Bella patina di medagliere, q.Spl 400



420



421



420 Osella anno VI/1794, AR 9,53 g. IN UTRAQUE SALUS Venezia, stante di fronte tra due altari, stringe una croce ed uno specchio; sull'altare di d. il Vangelo e su quello di s. una serpe attorcigliata. Rv. LUDOVICI / MANIN / PRINCIPIS / MUNUS ANNO VI / 1794 / D B (Daniele Balbi massaro) entro corona formata da ovali alternati a puntini. Paolucci II, 277. BB 250

421 Osella anno VII/1795, AR 9,76 g. PAX IN VIRTUTE TUA Colomba, con un ramo d'ulivo nel becco, posata sulla prora di una nave da guerra; sullo sfondo, l'Arsenale di Venezia. Rv. LUDOVICI / MANIN / PRINCIPIS / MUNUS AN VII / 1795 / F Z (Francesco Zane massaro) nel campo entro corona d'alloro. Paolucci II, 278. Patina iridescente, buon BB 250

#### Villa di Chiesa



422 **Pietro IV d'Aragona, 1336-1387.** Reale o alfonsino, AR 3,12 g. + PETRUS ARAGONUM ET SARDINIE REX Stemma accostato e sormontato da rosette, entro cornice d'archi. Rv. + FORTITUDO ET LAUS MEA DOMINUS Croce accantonata da quattro rosette, entro cornice d'archi. CNI 2. MEC 14, 832. MIR 115. Spl 300



423 Reale o alfonsino, AR 3,20 g. + PETRUS DEI GRACIA REX Stemma aragonese a losanga, entro cornice d'archi. Rv. + ARAGONUM ET SARDINIE Croce patente accantonata da quattro corone, entro cornice d'archi. CNI 4 var. MEC 14, 833. MIR 116. Spl 500

## Lotti multipli

- 424\* **Bergamo. Lotto di dodici monete. Comune, emissioni a nome di Federico II imperatore.** Denaro scodellato (1). Denaro planeto (11). Da MB a BB 450
- 425\* **Brescia e Milano. Lotto di cinque monete. Brescia. Comune, 1186-1254.** Denaro scodellato Mist. (1). **Milano. Monetazione comunale.** Ambrosino piccolo AR (1). Denaro Mist. (3). Da q.BB a BB 150
- 426\* **Lombardia e Toscana. Lotto di tre monete. Livorno. Cosimo III de' Medici, 1670-1723.** Tollerato 1694, AR. **Lucca. Repubblica, sec. XVIII.** Scudo 1743, AR. **Milano. Governo provvisorio di Lombardia, 1848.** Da 5 lire 1848, AR. Da MB a q.BB 250
- 427\* **Milano. Lotto di undici monete. Epoca viscontea e sforzesca.** Grosso o pegione AR (4). Grosso da 2 soldi AR (1). Grosso AR (2). Soldo Mist. (2). Sesino Mist. (1). Denaro imperiale Mist. (1). Da MB a BB 300
- 428\* **Stato Pontificio. Lotto di due monete. Alessandro VI, 1492-1503.** Grosso (Roma), AR. **Paolo III, 1534-1549.** Giulio (Roma), AR. Da q.BB a BB 150
- 429\* **Stato Pontificio. Lotto di sette medaglie. Pio IX, 1846-1878.** Medaglie annuali in AR degli anni II, X, XI, XX, XXII e XXV. **Leone XIII, 1878-1903.** Medaglia AR anno XXII/ 1897. Da q.Spl a Spl 300
- 430\* **Vaticano. Lotto di undici medaglie. Pio X, 1903-1914.** Medaglia AR anno VI. **Benedetto XV, 1914-1922.** Medaglia Æ anno I. Medaglia AR anno IV. **Pio XI, 1922-1939.** Medaglie in AR degli anni I, II, III, V, VI, VII, IX, X. Da q.Spl a q.Fdc 300
- 431\* **Vaticano. Lotto di otto medaglie. Pio XII, 1939-1958.** Medaglia AR anno XVII. **Giovanni XXIII, 1958-1963.** Medaglie in AR degli anni I, II, III, IV, V e 1961 straordinaria. **Paolo VI, 1963-1978.** Medaglia AR anno I. Da q.Fdc a Fdc 200
- 432\* **Vaticano. Lotto di trenta medaglie. Paolo VI, 1963-1978.** Medaglie in AR degli anni I, II, III, IV, V, VI, VII, VIII, IX, X, XI, XII, XIII, XIV, XVI e 1977. **Giovanni Paolo II, 1978.** Medaglia AR 1978. **Sede Vacante 1978.** Medaglia AR (2). **Giovanni Paolo II, 1978-2005.** Medaglie in AR degli anni I, II, III, IV, V, VI, VII, VIII, IX, X (2). Mediamente Fdc 500
- 433\* **Venezia. Lotto di cinque monete. Ranieri Zeno, 1253-1268.** Grosso, AR. **Lorenzo Tiepolo, 1268-1275.** Grosso, AR. **Giovanni Dandolo, 1280-1289.** Grosso, AR. **Francesco Dandolo, 1329-1339.** Grosso, AR. Soldino, AR. Da BB a più di BB 200
- 434\* **Venezia. Lotto di sette monete. Giovanni Dolfino, 1356-1361.** Soldino, AR. **Marco Corner, 1365-1368.** Soldino, AR. **Antonio Venier, 1382-1400.** Soldino, AR. **Francesco Foscari, 1423-1457.** Grossone, AR. **Nicolò Marcello, 1473-1474.** Marcello, AR. **Agostino Barbarigo, 1486-1501.** Marcello, AR. **Alvise II Mocenigo, 1700-1709.** Da 20 soldi o lira per la Dalmazia, AR. Da BB a migliore di BB 300
- 435\* **Venezia. Lotto di cinque monete. Pietro Ziani, 1205-1229.** Grosso, AR. **Pietro Gradenigo, 1288-1311.** Grosso, AR. **Giovanni Soranzo, 1312-1328.** Grosso, AR. **Antonio Venier, 1382-1400.** Grosso, AR (2). Mediamente BB 250
- 436\* **Venezia. Lotto di cinque monete. Andrea Vendramin, 1476-1478.** Marcello, AR. **Leonardo Loredan, 1501-1521.** Mocenigo o lira, AR (2). **Antonio Grimani, 1521-1523.** Da 16 soldi, AR. **Nicolò da Ponte, 1578-1585.** Ottavo di Giustina maggiore da 20 Soldi, AR. Mediamente BB 300
- 437\* **Venezia. Lotto di sei monete. Francesco Foscari, 1423-1457.** Soldino, AR. **Giovanni Mocenigo, 1478-1485.** Marcello, AR. **Agostino Barbarigo, 1486-1501.** Marcello, AR. **Andrea Gritti, 1523-1532.** Marcello, AR. Da 4 soldi nuovo tipo, AR. **Pasquale Cicogna, 1585-1595.** Sedicesimo di giustina maggiore da 10 soldi, AR. Mediamente BB 200
- 438\* **Venezia. Lotto di due monete. Alvise I Mocenigo, 1571-1576.** Da 40 soldi, AR. **Giovanni II Corner, 1709-1722.** Quarto di ducato, AR. Mediamente BB 200

- 439\* **Venezia. Lotto di due monete. Paolo Renier, 1778-1789.** Ducato, AR. **Ludovico Manin, 1789-1797.** Tallero per il Levante 1791, AR. Da BB a buon BB 200
- 440\* **Venezia. Lotto di tre oselle. Alvise Mocenigo, 1700-1709.** Osella anno VIII/1707, AR. **Alvise III Mocenigo, 1722-1732.** Osella anno VI/1727. **Alvise IV Mocenigo, 1763-1778.** Osella anno II/1764, AR. Mediamente BB 350
- 441\* **Venezia. Lotto di quattro oselle. Marino Grimani, 1595-1605.** Osella anno IV (1598), AR. **Pietro Grimani, 1741-1752.** Osella anno X/1750, AR (con appiccagnolo). **Alvise IV Mocenigo, 1763-1779.** Osella anno XIV/1776, AR. **Ludovico Manin, 1789-1797.** Osella anno VIII/1796, AR. Da MB a BB 400
- 442\* **Venezia. Lotto di quattro oselle. Pasquale Cicogna, 1585-1595.** Osella anno II (1586), AR. **Domenico Contarini 1659-1675.** Osella anno XIII/1671, AR. **Francesco Morosini, 1688-1694.** Osella anno IV/1691, AR. **Carlo Ruzzini, 1732-1735.** Osella Anno I (1732), AR. Da MB a q.BB 300
- 443\* **Venezia. Lotto di cinque oselle. Alvise Contarini, 1676-1684.** Osella anno VII (1682), AR. **Francesco Morosini, 1688-1694.** Osella anno VI, AR. **Silvestro Valier, 1694-1700.** Osella anno V (1698) e anno VI (1699), AR. **Alvise II Mocenigo, (1700-1709).** Osella anno I (1700), AR. Da MB a BB 600
- 444\* **Venezia. Lotto di cinque oselle. Francesco Molin, 1646-1655.** Osella anno V (1650) e anno VIII (1653), AR. **Francesco Morosini, 1688-1694.** Osella anno II (1689), AR. **Alvise II Mocenigo, 1700-1709.** Osella anno IX (1709), AR. **Carlo Ruzzini, 1732-1735.** Osella anno II (1733), AR (traccia di appiccagnolo). Da MB a BB 750
- 445\* **Venezia. Lotto di cinque oselle. Pasquale Cicogna, 1585-1595.** Osella anno III (1587) e anno IX/1593, AR. **Alvise Pisani, 1732-1735.** Osella anno V (1739), AR. **Francesco Loredan, 1752-1762.** Osella anno II (1753), AR. **Alvise IV Mocenigo, 1763-1778.** Osella anno V/1767 (falso d'epoca in AE). Alcune con traccia di appiccagnolo. Da MB a BB 500
- 446\* **Venezia. Lotto di quattro oselle. Nicolò Sagredo, 1675-1676.** Osella anno I (1675), AR. **Alvise II Mocenigo, 1700-1709.** Osella anno VIII/1707, AR. **Pietro Grimani, 1741-1752.** Osella anno XI (1751), AR. **Francesco Loredan, 1752-1762.** Osella anno I (1752), AR. Da MB a buon BB 500
- 447\* **Venezia. Lotto di tre oselle. Francesco Morosini, 1688-1694.** Osella anno III (1690), AR. **Francesco Loredan, 1752-1762.** Osella anno X (1761), AR (traccia di appiccagnolo). **Alvise IV Mocenigo, 1763-1778.** Osella anno II/1764, AR. Mediamente BB 500
- 448\* **Venezia. Lotto di sette oselle. Alvise IV Mocenigo, 1763-1778.** Osella anno VI/1768, anno VII/1769, e anno VIII (1770), AR. **Paolo Renier, 1779-1789.** Osella anno II/1780 (con appiccagnolo d'epoca), anno III/1781, anno IV/1782 e anno X/1788, AR. Mediamente BB, con tracce di appiccagnolo. 450

# biddr - Live Bidding System

Join our auction simply and conveniently from home. Our live bidding system does not require Java or anything else than an up-to-date web browser and works on all modern devices such as computers, notebooks, tablets and smartphones.

**Important:** If you have not signed up yet, please note that you have to register and get approved as a live bidder at [www.biddr.ch/auctions/nacit/](http://www.biddr.ch/auctions/nacit/) in time before you can participate in our auction.



