



1. **SICILIA SIRACUSA, Agatocle** (317-310 a.C.) 50 Litre. D/ Testa laureata di Apollo  
R/ Biga al galoppo; sotto la triscele. SNG ANS 522 Au g 4,32 • Ex Negrini, asta  
14 del novembre 2000 al n. 22 SPL 2.500



2. **EGITTO Tolomeo II** (305-283 a.C.) Pentadramma in oro. D/ Busto diademato a d.  
R/ Aquila stante su fulmine. Sear 7769 Au g 17,82 • Ex Crippa, ottobre 2005 BB/q.SPL 4.000



3. **LIDIA Dario I - Xerses II** (485-420 a.C.) Darico d'oro. D/ Re persiano con arco e freccia  
R/ Incuso rettangolare. BMC 26 Au g 8,34 • Ex Negrini, asta per corrispondenza gennaio  
2005 al n. 70 BB 1.300
4. **MACEDONIA Alessandro III Magno** (336-323 a.C.) Statero d'oro, Lampsacus. D/ Testa  
elmata di Atena R/ La Vittoria stante con corona; nel campo una doppia protome equina.  
Price 1358 Sear 6701 Au g 8,56 • Ex Crippa, aprile 2005 BB+ 2.000



5. **TRACIA Lisimaco** (306-281 a.C.) Statero d'oro coniato al tempo della prima guerra  
mitridatica (88 a.C.). D/ Testa di Alessandro Magno R/ Atena seduta con vittoriola.  
SNG Cop. 1091 Au g 8,26 • Ex Crippa, 2008 q.SPL 650

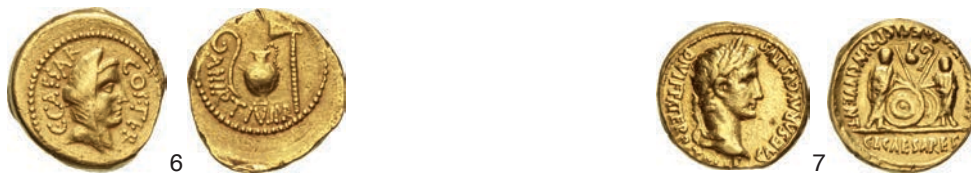

6. **GIULIO CESARE** (46 a.C.) Aureo. D/ Testa velata (Vesta ?) R/ Strumenti pontificali.  
Cr. 466/1 Calicò 37b Au g 8,02 q.BB 2.500
7. **AUGUSTO** (27 a.C.-14 d.C.) Aureo, Lugdunum. D/ Testa laureata R/ Caio e Lucio stanti  
con scudi e lance. RIC 206 Calicò 176 Au g 7,72 • Bordo parzialmente limato per  
provenienza da montatura MB 800



8. **TIBERIO** (14-37) Aureo, Lugdunum. D/ Testa laureata R/ Caio e Lucio stanti con scudi e lance. RIC 25 Calicò 305d Au g 7,57 MB 1.000



9. **CLAUDIO** (41-54) Aureo. D/ Testa laureata di Claudio R/ Busto laureato e drappeggiato di Agrippina. RIC 80 Calicò 396 Au g 7,28 • Ex Negrini, Asta 29 del 2009, al n. 234 BB 3.800



10. **NERONE** (54-68) Aureo. D/ Testa nuda R/ Roma stante con lancia. RIC 40 Calicò 437 Au g 7,58 • Ex Varesi, asta 46 del 2005, al n. 35 q.BB 2.200



11. **VESPASIANO** (69-79) Aureo. D/ Testa laureata a d. R/ L'Equità con bilancia. RIC 282b Calicò 682 Au g 7,26 • Ex Varesi, listino III/1998, al n. 20 buon BB 2.000



12. **TRAIANO** (98-117) Aureo. D/ Busto laureato, drappeggiato e corazzato R/ Aquila ad ali spiegate, su fulmine. RIC 144 Calicò 1009 Au g 7,18 • Ex Crippa, listino inverno 2007, al n. 20 MB/BB 2.800



13. **ADRIANO** (117-138) Aureo. D/ Busto drappeggiato e corazzato R/ L'Imperatore a cavallo, con lancia e mantello svolazzante. RIC 384/385 Calicò 1247 Au g 7,29 • Ex Crippa, aprile 1996 BB 3.000



14. **ANTONINO PIO** (138-161) Aureo. D/ Busto laureato, drappeggiato e corazzato  
R/ Anepigrafo; Roma seduta con vittoriola, lancia e scudo. RIC 159 Calicò 1456  
Au g 7,16 • Bellissimo esemplare, per conservazione e stile

SPL 3.500



15. **MARCO AURELIO** (161-180) Aureo. D/ Busto laureato, drappeggiato e corazzato  
R/ L'Imperatore, velato, accanto ad un braciere acceso. RIC 250 Calicò 2037 Au g 7,19  
• Ex Crippa, listino inverno 2001, al n. 333

BB÷SPL 3.500



16. **FAUSTINA Figlia** (moglie di Marco Aurelio, † 176) Aureo. D/ Busto drappeggiato  
R/ Giunone Lucina con tre fanciulli. RIC 693 Calicò 2085 Au g 7,25 • Ex Crippa,  
listino inverno 2005-2006, al n. 38

BB 3.000



17. **LUCIO VERO** (161-169) Aureo. D/ Busto drappeggiato e corazzato R/ La Salute stante  
con patera e scettro nell'atto di nutrire un serpente. RIC (M. Aurelio) 486 Calicò 2156 Au  
g 7,20 • Ex Crippa, listino primavera 2004, al n. 158

BB 2.500



18. **SETTIMIO SEVERO** (193-211) Aureo. D/ Testa laureata R/ Caracalla e Geta, laureati e  
togati, reggono una vittoriola. RIC 255 Calicò 2435a Au g 7,34 • Ex Crippa,  
dicembre 2001

BB÷SPL 5.000



19. **MASSIMIANO ERCOLE** (286-305, 307-308, 310) Aureo, Treviri. D/ Testa laureata  
R/ Massimiano con scettro su quadriga; a d. un soldato che trattiene i cavalli. Coh. 424  
RIC 65b Calicò 4713 Au g 5,05 • Ex Schulman, asta del 1966, al n. 2218  
ed ex Ars Classica, asta Coll. Evans del 1934 al n. 1832

BB 5.000



20. **COSTANTINO II** (337-340) Solido, Siscia. D/ Busto diademato, paludato e corazzato  
R/ La Vittoria con corona sul quale VOT XXX; ai suoi piedi un prigioniero. RIC 4  
Bastien, Donativum 82 Au g 4,45

q.SPL 3.500



21. **COSTANTE** (337-350) Solido, Siscia. D/ Busto diademato, paludato e corazzato  
R/ Due Vittorie che sorreggono una corona nella quale VOT X MVLTV RIC 115  
Au g 4,53 • Ex Negrini, asta 5 del 1997, al n. 762

m.SPL 1.800



22. **COSTANZO II** (337-361) Solido, Aquileia. D/ Busto diademato, drappeggiato e corazzato  
R/ Roma e Costantinopoli sedute. RIC 210 Paolucci-Zub 444 Au g 4,37

BB÷SPL 1.200



23. **VALENTE** (364-378) Solido, Antiochia. D/ Busto diademato, drappeggiato e corazzato  
R/ Roma e Costantinopoli sedute. RIC 16d.1 Au g 4,46 • Ex Crippa, listino estate 2007,  
al n. 127 q.SPL 750



24. **VALENTINIANO I** (364-375) Solido, Costantinopoli. D/ Busto diademato, drappeggiato e  
corazzato R/ La Vittoria seduta nell'atto di scrivere in una corona. Nel capo cristogramma e  
all'esergo CON OB RIC 27 Au g 4,43 • La scritta in corona è stata parzialmente obliterata  
a posteriori. Ex Varesi, asta 18 del 1994, al n. 303 BB/q.SPL 1.000



25. **GRAZIANO** (367-383) Solido, Treviri. D/ Busto diademato, drappeggiato e corazzato  
R/ Due imperatori seduti con globo; dietro di loro la Vittoria. RIC 39c Coh. 38 Au g 4,46  
• Ex Crippa, listino primavera 2004, al n. 228 SPL÷FDC 1.200



26. **VALENTINIANO II** (375-392) Solido, Mediolanum. D/ Busto diademato, drappeggiato e  
corazzato R/ Due imperatori seduti con globo; dietro di loro la Vittoria. RIC 8a Au g 4,44  
• Ex Negrini, asta 4 del 1996, al n. 68 q.SPL 750



27. **TEODOSIO I** (379-395) Solido, Costantinopoli. D/ Busto diademato, drappeggiato e corazzato  
R/ Costantinopoli seduta con scettro e globo. RIC 43b Au g 4,42 • Ex Negrini, asta 19 del  
2003 al n. 583 SPL 1.200



28. **ARCADIO** (383-408) Solido, Costantinopoli. D/ Busto frontale con elmo, lancia e scudo  
R/ Costantinopoli seduta con scettro e globo. RIC 7 Au g 4,44 • Di grande conservazione.  
Ex Varesi, asta 45 del 2005 al n. 73 q.FDC 1.000



29. **ONORIO** (393-423) Solido, Ravenna. D/ Busto diademato, drappeggiato e corazzato  
R/ L'Imperatore stante con labaro e vittoriola, calpesta un nemico. Coh. 44 Ranieri 12  
Au g 4,43 BB+ 500



30. **TEODOSIO II** (402-450) Solido, Costantinopoli. D/ Busto frontale elmato con lancia e scudo  
R/ Costantinopoli seduta con globo crucigero e scettro. RIC 257 Au g 4,41 • Ex Negrini,  
asta 15 del 2001 al n. 112 q.SPL 600



31. **VALENTINIANO III** (425-455) Solido, Ravenna. D/ Busto diademato, drappeggiato e  
corazzato R/ L'Imperatore, con lunga croce e vittoriola, poggia il piede su un serpente dal  
volto umano. RIC 2011 Au g 4,43 • Ex Varesi, asta postale del 1993 al n. 21 BB+ 450



32. **LEONE I** (457-474) Solido, Costantinopoli. D/ Busto frontale elmato con lancia e scudo  
R/ La Vittoria con lunga croce. RIC X 605 Au g 4,33 • Tracce di ribattitura su un'altra  
moneta BB÷SPL 300



33. **OSTROGOTI - Odoacre a nome di ZENO** (476-493) Tremisse, Mediolanum. D/ Busto diadematato, drappeggiato e corazzato R/ Croce entro corona. Wr. tav. V n. 4 RIC X, 3641 Au g 1,40 • Ex Crippa, 2007 BB 500



34. **ZENO** (474-491) Solido, Costantinopoli. D/ Busto frontale elmato con lancia e scudo R/ La Vittoria con lunga croce. RIC 910 Au g 4,45 • Al D/ graffio e due graffiti nel campo q.SPL 380



35. **ANASTASIO** (492-526) Solido, Costantinopoli. D/ Busto frontale elmato con lancia e scudo R/ La Vittoria con lunga croce terminante in cristogramma. Sear 5 Au g 4,27 • Ex Negrini, asta per corrispondenza 1996 al n. 275 BB+ 370



36. **TEODORICO** (518-526) Solido a nome di Anastasio I (493-526) D/ Busto frontale di Anastasio, elmato e corazzato, con lancia e scudo R/ La Vittoria con lunga croce. BMC /Vandals) 61 MIB I, 9 Au g 4,44 q.SPL 1.200



37. **GIUSTINO I** (518-527) Solido, Costantinopoli. D/ Busto frontale elmato con lancia e scudo R/ La Vittoria con lunga croce e globo crucigero, officina Z. DOC 2g Sear 56 Au g 4,10 • Ex Negrini, asta per corrispondenza gennaio 2005 al n. 526. BB÷SPL 400



38. **ATALARICO** (527-536) Solido a nome di Giustiniano I (527-565) D/ Busto frontale di Giustiniano, elmato e corazzato, con lancia e scudo R/ La Vittoria con lunga croce. MEC 122 Hahn tipo 28 Au g 4,42 q.SPL 1.200



39. **GIUSTINO II** (565-578) Solido, Costantinopoli. D/ Busto frontale elmato con vittoriola su globo R/ Costantinopoli seduta con lancia e globo crucigero, officina B. DOC 4b Sear 345 Au g 4,47 • Ex Crippa, asta Cronos autunno 2008 al n. 134 q.SPL 500



40. **MAURIZIO TIBERIO** (582-602) Solido, Costantinopoli. D/ Busto frontale elmato, con globo crucigero R/ La Vittoria con lungo staurogramma e globo crucigero. Sear 478 Au g 4,46 q.SPL/BB 350



41. **ANONIME DEI LONGOBARDI** (582-602) Tremisse a nome di Maurizio Tiberio. D/ Busto a d. R/ La Vittoria. Au g 1,38 SPL 1.750



42. **FOCAS** (602-610) Solido, Costantinopoli. D/ Busto frontale con globo crucigero R/ La Vittoria con lungo staurogramma e globo crucigero. DOC 10e Sear 620 Au g 4,03 MB 200
43. Tremisse, Costantinopoli. D/ Busto diadematato R/ Croce potenziata. Sear 633 Au g 1,39 • Da montatura MB 100



44. **ERACLIO** (610-641) Solido, Costantinopoli. D/ Eraclio con i due figli Eraclio Costantino ed Eracleona R/ Croce potenziata su gradini; a s. monogramma. DOC 44 Sear 770 Au g 4,50 BB+ 300



45. **COSTANTE II** (641-668) Solido globulare, Cartagine. D/ Busto frontale diadematato, con globo crucigero R/ Croce potenziata su gradini. DOC - Sear 1035 Au g 4,37 • Ex Bohams, asta III del dicembre 1980 al n. 171 BB+ 300





46. Solido, Costantinopoli. D/ Busti frontali di Costante II e Costantino IV R/ Croce potenziata su gradini. DOC 25e Sear 959 Au g 4,36 • Ex Kunst und Munzen, asta del 1988 BB+ 300
47. Solido, Costantinopoli. D/ Busti frontali di Costante II e Costantino IV R/ Eraclio e Tiberio accanto ad una croce su gradini. Sear 969 Au g 4,42 q.SPL 400
48. Solido globulare, Costantinopoli. D/ Busti frontali di Costante II e Costantino IV R/ Croce potenziata su gradini. DOC - Sear 1039 Au g 4,41 q.SPL 350



49. **COSTANTINO IV, ERACLIO e TIBERIO** (668-680) Solido, Costantinopoli. D/ Busto frontale elmato di Costantino IV con lancia e scudo R/ Croce potenziata su gradini; ai lati Eraclio e Tiberio stanti. Ratto 1650 Au g 4,50 • Ex Crippa, listino primavera 2007 al n. 181 BB÷SPL 350



50. **LEONE III** (717-741) Solido, Costantinopoli. D/ Busto frontale di Leone III con globo crucigero R/ Busto frontale di Costantino V con globo crucigero. Sear 1504 Au g 4,42 • Ex Crippa, asta Cronos autunno 2008 al n. 18 BB 500



51. **TEOFILO** (829-842) Semisse, Siracusa. D/ Busto frontale con globo crucigero R/ Busto frontale con globo crucigero. DOC 26b Sear 1673 Au g 1,89 q.FDC 350
52. **MICHELE III** (842-867) Tremisse, Siracusa. D/ Busto frontale di Michele con globo crucigero R/ Busto frontale di Teofilo con croce potenziata. DOC 20 (Michele II) Sear tipo 1649 Au g 0,95 q.FDC 300



53. **BASILIO I** (867-886) Solido, Costantinopoli. D/ Busti frontali di Basilio e Costantino, reggenti una croce R/ Cristo in trono. DOC 2c Au g 4,32 • Ex Negrini, asta per corrispondenza marzo 2007 al n. 498 BB 350



54



55

54. **COSTANTINO IX** (1042-1055) Tetarteron, Costantinopoli. D/ Busto frontale di Costantino con labaro e globo crucigero R/ Busto frontale del Cristo. DOC 6 Sear 1833 Au g 3,97 q.SPL 700
55. Miliaria, Costantinopoli. D/ Costantino stante con lunga croce R/ la B. Vergine stante, orante. DOC 7a Sear 1834 Ag g 2,58 BB+ 350



56



57

56. **ROMANO IV** (1068-1071) Histamenon Nomisma, Costantinopoli. D/ Cristo stante, incoronante Romano ed Eudocia R/ Michele stante con labaro; ai lati Costanzo e Andronico. DOC 1 Sear 1860 Au g 4,41 q.FDC 500
57. **MICHELE VII** (1071-1078) Histamenon, Costantinopoli. D/ Busto frontale di Michele con labaro e globo crucigero R/ Il Cristo in trono. DOC 2a Sear 1868 Au g 4,45 SPL 350



58. **ISACCO II** (1185-1195) Aspron Trachy, Costantinopoli. D/ Isacco stante con lunga croce viene incoronato dall'arcangelo Michele R/ La B. Vergine in trono. DOC 2b Sear 2002 El g 4,11 • Una elevata conservazione, ricca di dettagli, ed una superficie con iridescenze rendono questo pezzo particolarmente affascinante SPL 500



59. **GERUSALEMME I CROCIATI** (1187-1250 Secolo) Bisante, imitazione del Dinaro fatimide, Akko (?). D/ e R/ pseudo legende cufiche. Metcalf tipo 141 Au g 3,57 • Ex Numismatica Picena, listino 2009 al n. 639 BB 400

## MONETE ESTERE



60



61

60. **AUSTRALIA VITTORIA** (1837-1901) Sovrana 1886 M, Melbourne. Fb. 16 Au g 7,96  
 • Di eccezionale conservazione FDC 500
61. **BELGIO MARIA TERESA** (1740-1780) Sovrana 1750, Anversa. Fb. 132 Delmonte 211  
 Au g 5,45 MB 200



62



63

62. **BELGIO LEOPOLDO I** (1831-1865) 20 Franchi 1865. Varesi 224 Au g 6,45 SPL 220
63. **CECOSLOVACCHIA REPUBBLICA** (1918-1939) 2 Ducati 1932. Fb. 1 Au g 7,01 q.FDC 1.200



64



65

64. 1 Ducato 1932. Au g 3,49 q.FDC 250
65. 1 Ducato 1926. Fb. 2 Au g 3,50 q.FDC 450



66



67



68

66. **EGITTO FUAD** (1917-1936) 100 Piastre 1922. Kr. 341 Fb. 28 Au g 8,50 q.SPL 350
67. 50 Piastre 1929. Kr. 353 Fb. 33 Au g 4,27 q.FDC 200
68. 20 Piastre 1923. Kr. 339 Fb. 30 Au g 1,70 SPL 100



69. **EGITTO FAROUK** (1936-1952) 50 Piastre 1938 (AH 1357) Fb. 112 Au g 4,06 q.FDC 200



70



71



70. **EGITTO PRIMA REPUBBLICA** (1953-1958) 50 Piastre o 1/2 Pound 1957. Kr. 391  
Au g 4,25 • Graffi nel campo al diritto SPL 200
71. **EGITTO REPUBBLICA ARABA UNITA** (1958-1971) 1 Pound 1970 "Pres. Nasser"  
Fb. 126 Au g 8,01 FDC 350



72



73



74



72. **EST INDIA VITTORIA** (1837-1901) Rupia 1840, Calcutta. Kr. 458,2 Ag g 11,63 BB÷SPL 70
73. **FINLANDIA ALESSANDRO II** (1855-1881) 20 Markkaa 1879. Fb. 1 Au g 6,45 SPL÷FDC 400
74. 10 Markkaa 1882. Fb. 5 Au g 3,22 SPL÷FDC 200



75. **FRANCIA CARLO V IL SAGGIO** (1364-1380) Franco a piedi s.d. D/ Il Re stante con spada e scettro R/ Croce ornata, accantonata da gigli e corone, entro cornice. Duplessy 360 Fb. 284  
Au g 3,67 • Ex Ratto, aprile 1992 SPL 700



76. **FRANCIA ENRICO VI** (1422-1435) Saluto d'oro s.d., Saint Lo. Ciani 598 Au g 3,46  
• Bell'esemplare. Ex Negrini, asta 24 del novembre 2006 al n. 454 SPL÷FDC 2.500



77



78

77. **FRANCIA CARLO VII** (1422-1461) Reale d'oro s.d., Prima emissione, Tours. D/ Il Re stante con due scettri R/ Croce fogliata entro cornice. Duplessy 455a Fb. 303 Au g 3,73 • Ex Negrini, ottobre 1992. Tondello fratturato MB 500
78. **FRANCIA CARLO IX** (1560-1574) Scudo d'oro del sole s.d., sigla M (Tolosa) D/ Stemma coronato R/ Croceigliata. Ciani 1343 Duplessy 1057 Fb. 378 Au g 3,35 • Ex Ratto, ottobre 1992 BB+ 400



79



80

79. **FRANCIA LUIGI XV** (1715-1774) Luigi d'oro 1742 D, Lione. Fb. 463 Gadoury 346 Au g 8,12 BB÷SPL 450
80. **FRANCIA LUIGI XVI** (1774-1793) Luigi d'oro 1786 W, Lille. Fb. 475 Gadoury 361 Au g 7,60 BB 300



81



82

81. **FRANCIA NAPOLEONE I** (1804-1815) 20 Franchi 1812 A, Parigi. Varesi 302 Au g 6,40 BB 200
82. 5 Franchi 1811 A (Parigi) Ag g 25,02 • Di grande conservazione; ex NGC MS63 pressoché FDC 1.500



83



84

83. **FRANCIA CARLO X** (1824-1830) 40 Franchi 1830 A, Parigi. Gad. 1105 Au g 12,82 SPL 490
84. **FRANCIA LUIGI FILIPPO** (1830-1848) 40 Franchi 1831 A, Parigi. Gad. 1106 Fb. 557 Au g 12,87 SPL 600



85. **FRANCIA NAPOLEONE III (1852-1870)** Medaglia 1869 “Exposition scolaire de la drome”, con dedica incisa a Frères de Montélimar. Opus Desaide-Roquelai Ag mm 46 FDC 250



86. Medaglia 1859 “Asile imperial du Vésinet pour les ouvrières convalescentes inauguré le 29 sep.re 1859” Opus Chabaud Ae mm 57 • In astuccio FDC 400



87. 50 Franchi 1855 A, Parigi. Fb. 571 Au g 16,15 SPL+ 550



88. 100 Franchi 1855 A, Parigi. Fb. 569 Au g 32,25 • Minimi segnetti al dritto, esemplare di notevole conservazione SPL/FDC 1.250



89



90

89. **FRANCIA - ACAJA FIORENZO DI HAINAUT** (1289-1297) Fiorino al tipo di Firenze.  
 D/ Giglio R/ San Giovanni stante; in finale di legenda un elmo. Gamb. 650 Au a basso titolo  
 g 3,23 **Rara** • Traccia di limatura sul bordo. Ex Negrini, asta per corrispondenza aprile 2003  
 al n. 1329 MB 350
90. **FRANCIA - Metz** (1480 circa) Grosso con S. Stefano. Boudin 1659 Ag g 2,75 BB+SPL 60



91



92

91. **GERMANIA REPUBBLICA FEDERALE** 5 Marchi 1955 G. Kr. 115 Ag g 11,23 q.FDC 180
92. **GERMANIA - Bayern LEOPOLDO, Principe Reggente** 5 Marchi 1911 D. Kr. 999  
 Ag g 27,78 SPL 60



93



94

93. **GERMANIA - Francoforte** Tallero 1863. Kr. 372 Ag g 18,50 • Bellissima patina FDC 150
94. **GERMANIA - Sassonia GIOVANNI** (1854-1873) Tallero 1871 per la vittoria sulla Francia.  
 Kr. 1230 Ag g 18,50 q.FDC 100



95. **GERMANIA - Westfalia GERONIMO NAPOLEONE** (1807-1813) Tallero 1811 c. Kr. 119  
 Ag g 28,05 q.SPL 450



96



97



96. **GRAN BRETAGNA GIORGIO I** (1714-1727) 1/2 Ghinea 1725, Londra. Fb. 327 Au g 4,14 BB 700
97. **GRAN BRETAGNA GIORGIO III** (1760-1820) "Cartwheel" Penny 1797. S. 3776 Cu g 28,15 SPL 150



98



99



98. **GRAN BRETAGNA VITTORIA** (1837-1901) Penny e 1/2 Penny 1854. Cu (2 es.) q.FDC 100
99. **INDIA HABIB BANK** 1 Tola s.d. Au g 11,67 BB+ 450



100. **INDIA BRITANNICA MADRAS PRESIDENCY** Mohur s.d. (1819) Fb. 1587 Au g 11,64 q.SPL 900



101. **IRAN NASIR AL-DIN SHAH** (1848-1896) Toman o 10 Kran AH 1313 (1885/1886) per il 50° di Regno. Kr. 919 Ag g 44,46 Rara • Sul bordo tracce di montatura, comunque BB 900





102. **IRLANDA GIORGIO IV** (1820-1830) Penny 1822. Kr. 151 Cu g 17,19 • Segno sulla guancia, altrimenti SPL 80



103



104



103. **LIECHTENSTEIN FRANCESCO GIUSEPPE** (1938-1989) 50 Franchi 1956. Fb. 20 Au g 11,29 FDC 450
104. 25 Franchi 1956. Fb. 21 Au g 5,64 FDC 200



105



106



107



105. **MALTA RAMON DESPUIG** (1736-1741) 4 Tari 1737, Valletta. Kr. 202 Ag g 4,29 BB÷SPL 200
106. **MALTA EMMANUEL PINTO** (1741-1773) 5 Scudi 1756, Valletta. Fb. 37 Restelli 55 Au g 3,91 • Bella patina rossiccia SPL 800
107. 4 Tari 1768, Valletta. Restelli 147 Ag g 4,17 BB+ 100



108



109



108

108. **MALTA EMMANUEL DE ROHAN** (1775-1797) 5 Scudi 1779, Valletta. Fb. 45 Restelli 14 Au g 4,14 • Fondi brillanti SPL 1.000
109. 30 Tari 1790, Valletta. Dav. 1608 Restelli 5 Ag g 29,35 q.SPL 350



110



111



110. **MONACO ALBERTO I** (1889-1922) 100 Franchi 1904 A, Parigi. Gad. 124 Fb. 13 Au  
g 32,25 SPL/q.FDC 1.250
111. **OLANDA** Ducato 1778. Kr. 12 Fb. 250 Au g 3,49 SPL 220



112



113



112. **PITCAIRN (Isole) ELISABETTA II** (1952-...) 250 Dollari 1988 per il 150 anniv. della prima  
bozza di Costituzione. Fb. 1 Au g 15,95 • Solo 2500 es. conati FDC/proof 650
113. **RUSSIA NICOLA I** (1825-1855) Rublo 1839 "Memorial della battaglia di Borodino" Kr. 170  
Ag g 20,61 **Rara** • Buoni rilievi e fondi brillanti ma difetti del tondello q.SPL 1.000



114



115



116



114. 5 Rubli 1833. Fb. 155 Au g 6,51 SPL 1.300
115. **RUSSIA ALESSANDRO I** (1855-1881) 5 Rubli 1864. Fb. 163 Au g 6,54 SPL÷FDC 1.300
116. **RUSSIA ALESSANDRO III** (1881-1894) 5 Rubli 1887. Fb. 169 Au g 6,44 SPL÷FDC 850



117



118



117. **RUSSIA NICOLA II** (1894-1917) Rublo 1898, monumento allo Zar Alessandro II. Kr. 61  
Bitkin 323 Ag g 19,98 **Molto rara** • 5000 esemplari conati BB+ 700
118. 7,5 Rubli 1897. Fb. 178 Au g 6,43 q.SPL 500



119. **SLOVENIA - Lubjana BERNARDO DI CARINZIA** (1202-1256) Pfenning.  
 D/ Cavaliere con vessillo R/ Edificio tra due torri. CNA Cm. 1v. Ag g 1,12  
**Estremamente rara** • Piccola frattura marginale

q.SPL 3.500



120. **SPAGNA FERDINANDO I e ISABELLA** (1476-1516) Doppio Eccellente, Siviglia.  
 D/ Busti coronati e affrontati R/ Stemma coronato con l'aquila. Fb. 129 Au g 7,00  
**Rara**

buon BB 2.000

*Per la 74a asta di primavera 2019*

*valutiamo proposte di valido materiale numismatico*

*info@varesi.it*

*348.3174040*



121. **SPAGNA FILIPPO IV** (1621-1665) 50 Reales o Cinquentin, 1635 Segovia (acquedotto), sigla R (Rafael Savan) D/ Stemma coronato R/ Stemma inquartato Castiglia e Leon entro cornice. Calicò/Trigo 226 Cayon 6173 Kr. 81.5 Ag g 170,00 mm. 75 **Di grande rarità**, solo 12 esemplari conosciuti, dei quali metà giacenti in collezioni pubbliche • Impressionante moneta di presentazione, di notevole conservazione e con bella patina, a nostro avviso il migliore tra quelli apparsi sul mercato negli ultimi 12 anni (Heritage 2017, Goldberg 2008 e Genevensis 2006) SPL 25.000
122. **SPAGNA REGGENZA FRANCHISTA** (1939-1975) Serie PRUEBAS 1973, in astuccio, contenente 6 valori: 10 e 50 Cents, 1,5,25 e 50 Pesetas. Al, Ba e Cn FDC 100



123



124



123. **SUD AFRICA REPUBBLICA** 1/2 Pound 1895, Pretoria. Fb. 3 Au g 3,98 q.SPL 300
124. **SVEZIA GUSTAVO V** (1907-1950) 5 Kronor 1920. Fb. 97 Au g 2,23 SPL 100



125



126

125. **SVIZZERA** 1/2 Franco 1850 A, Parigi. Kr. 8 Ag g 2,51 SPL/FDC 200  
 126. 1 Franco 1851 A, Parigi. Kr. 9 Ag g 4,98 q.SPL 150



127



128



129

127. **TURCHIA ABDUL MEJID** (1839-1861) 100 Kurush 1255. Fb. 5 Au g 8,40 BB+ 350  
 128. **TURCHIA ABDUL HAMID II** (1876-1909) 50 Kurush 1325. Fb. 139 Au g 3,65 SPL/FDC 150  
 129. **TURCHIA ABDUL ADMIN II** (1876-1909) 250 Kurush 1293 A. 31 (1905) Kr. 732 Fb. 142 Au g 17,86 **Molto rara** • Solo 8552 esemplari conati BB+ 750



130. **UMM AL-QAWAIN** Serie 1970, in astuccio, composta da 4 valori: 1, 2, 5 e 10 Riyals. Ag Rare FDC 400  
 • Solo 2000 serie emesse, molte delle quali disperse o rifiuse



131



132

131. **UNGHERIA MATTIA CORVINO** (1458-1490) Goldgulden s.d. D/ La Vergine col Bambino R/ San Ladislao stante con globo crucigero ed ascia da battaglia. Fb. 22 Au g 3,42 BB 300  
 132. **UNGHERIA FERDINANDO II** (1619-1637) Ducato 1630 NB (Nagybanya) Au g 3,19 **Molto rara** • Tracce di piegature; tosata BB 300



133. USA 10 Dollari 1801. Fb. 153 Au g 17,48 **Molto rara** • Piccolo segno nel campo, dietro la testa BB/q.SPL 8.000



134



135

134. 3 Dollari 1854, Philadelphia. Fb. 124 Au g 4,97 **Rara**

BB+ 600

135. 1 Dollaro 1856. Au g 1,63

BB+ 100



136



137

136. Dollaro 1900 Lafayette. Kr. 118 Ag g 26,79

BB 150

137. 25 Cents 1831 lettere piccole. Ag g 6,74

SPL 400



138



139



140

138. Quarter Dollar 1912. Kr. 114 Ag g 6,25

q.FDC 250

139. Dime 1837. Kr. 61 Ag g 2,67

BB÷SPL 100

140. 1/2 Cent 1835. Cu g 5,31

q.SPL 80

MONETE SABAUDE



141. **CARLO II** (1504-1553) Testone 1543 coniato durante l'assedio di Nizza. MIR 467 var. Biaggi 393 var. Ag g 8,93 **Estremamente rara** • Conio inedito del diritto BB 12.000



142. **CARLO EMANUELE I** (1580-1630) Ducato 1601. D/ Stemma coronato e circondato dal collare dell'Annunziata R/ La Madonna di Mondovì seduta col Bambino in grembo. Simonetti 18/1 MIR 587a Au g 3,44 **Rara** BB=SPL 1.500



143. Scudo s.d., di II tipo, detto "Spadino", Torino. D/ Busto corazzato con collare alla spagnola R/ Braccio armato di spada, uscente dalle nubi. Biaggi 526 Sim. 42 MIR 519a Ag g 24,68 **Molto rara** • Bellissimo esemplare, patinato SPL 8.000



144. **CARLO EMANUELE III - secondo periodo** (1730-1773) Carlino da 5 Doppie 1755.  
Biaggi 806 MIR 941a Au g 48,10 **Rarissima** • Esemplare dagli ottimi rilievi (q.SPL)  
ma con lievi tracce di montatura sui bordi.

20.000



145



145. **CARLO EMANUELE III - monetazione per la Sardegna** (1730-1773) Mezzo Scudo sardo 1768.  
Biaggi 823 MIR 958a Ag g 11,60 **Rara**

MB/BB

300

146. **VITTORIO AMEDEO III** (1773-1796) Doppia nuova 1786. Biaggi 843 MIR 982a Au  
g 9,09

BB

600



147



147. **VITTORIO EMANUELE I** (1802-1821) 20 Lire 1817 Torino. MIR 1028b Pag. 5  
Varesi 4 Au g 6,43 **Rara**

BB+

600

148. 20 Lire 1820 Torino. MIR 1028e Pag. 8 Varesi 7 Au g 6,43 **Rara**

BB÷SPL

500



149



149. 5 Lire 1818 Torino. MIR 1030c Pag. 12 Ag g 24,76 **Rara**

BB

400

150. **CARLO FELICE** (1821-1831) 80 Lire 1825 Torino. MIR 1032e Pag. 26 Au g 25,68  
• Bordo restaurato

BB+

800



150







151. 40 Lire 1825 Torino. MIR 1033c Pag. 42 Au g 12,87 **Rara** • Due colpetti al bordo SPL/q.FDC 1.000  
 152. 20 Lire 1827 Torino. MIR 1034j Pag. 54 Varesi 18 Au g 6,39 • Ex Coll. Augustus BB/SPL 420  
 153. 20 Lire 1828 Torino "L". MIR 1034k Pag. 56 Varesi 20 Au g 6,42 • Ex Coll. Augustus BB÷SPL 420



154. 20 Lire 1829 Genova. MIR 1034n Pag. 57 Varesi 22 Au g 6,41 **Molto rara** q.SPL 1.500  
 155. 5 Lire 1827 Genova. MIR 1035j Pag. 72 Ag g 24,92 • Gradevole patina BB/SPL 150



156. **CARLO ALBERTO** (1831-1849) 100 Lire 1832 Genova. MIR 1043a Pag. 134 Au g 32,18 **Rara** BB 1.000  
 157. 100 Lire 1833 Torino. MIR 1043c Pag. 137 Au g 32,20 **Rara** • Bordo abilmente ripreso q.SPL 1.300



158. 100 Lire 1833 Torino. MIR 1043c Pag. 137 Au g 32,24 **Rara** • Un paio di colpetti al bordo BB/SPL 1.200  
 159. 100 Lire 1834 Genova. MIR 1043d Pag. 138 Au g 32,23 BB+ 1.000



160



161



160. 100 Lire 1834 Torino. MIR 1043e Pag. 139 Au g 32,22 • Rovescio dai fondi speculari BB/SPL 1.000  
 161. 100 Lire 1834 Torino. MIR 1043e Pag. 139 Au g 32,27 • Lieve difetto (?) marginale al bordo SPL 1.300



162



163



162. 100 Lire 1835 Torino. MIR 1043g Pag. 141 Ah g 32,21 BB 1.000  
 163. 100 Lire 1835 Torino. MIR 1043g Pag. 141 Au g 32,25 BB+ 1.000



164



165



164. 100 Lire 1835 Torino. MIR 1043g Pag. 141 Au g 32,29 • Segnetti di contatto al bordo ma ottimi rilievi e bei fondi, specie al rovescio dove sono speculari q.SPL/SPL+ 1.300  
 165. 100 Lire 1836 Genova. MIR 1043h Pag. 142 Au g 32,19 • Restauri BB 1.000



167



166



168



166. 100 Lire 1840 Genova. MIR 1043k Pag. 149 Au g 32,30 **Rara** • Solo 1003 es. conati; lievi graffi sul viso ed un paio di colpetti ma ottimi rilievi e fondi SPL 1.600  
 167. 20 Lire 1838 Torino. MIR 1045n Pag. 187 Au g 6,44 **Molto rara** • Ex Coll. Augustus MB 320  
 168. 20 Lire 1839 Torino. MIR 1045o Pag. 189 Au g 6,45 BB/SPL 250



169



170



169. 2 Lire 1846 Torino. MIR 1048s Pag. 285 Ag g 10,05 **Molto rara** • Colpetto al bordo BB 800
170. **VITTORIO EMANUELE II, Re di Sardegna** (1849-1861) 20 Lire 1852 Torino. MIR 1055h  
Pag. 342 Au g 6,43 Non comune • Ex Coll. Augustus BB÷SPL 290



171



172



171. 20 Lire 1859 Genova. MIR 1055t Pag. 354 Au g 6,45 • Ex Coll. Augustus SPL 300
172. 20 Lire 1859 Torino. MIR 1055u Pag. 355 Au g 6,44 q.SPL 200



173



174



173. 20 Lire 1860 Genova. MIR 1055v Pag. 356 Au g 6,42 Non comune • Ex Coll. Augustus  
BB/q.SPL 300
174. 20 Lire 1860 Genova. MIR 1055v Pag. 356 Au g 6,45 Non comune SPL÷FDC 300



175



176



177



175. 5 Lire 1851 Genova. MIR 1057c Pag. 372 Ag g 24,93 **Rara** BB 200
176. 5 Lire 1852 Genova. MIR 1057e Pag. 374 Ag g 24,95 **Rara** BB+ 300
177. Saggio in bronzo/nichel/ferro 1860 Milano. Ae g 4,95 **Molto rara** q.BB 150

178. **VITTORIO EMANUELE II, Re Eletto (1859-1861) 50 Centesimi 1860 Firenze “baffo a punta”.**  
 MIR 1069b Pag. 443a Ag g 2,44 BB+ 70



179. **VITTORIO EMANUELE II (1861-1878) 20 Lire 1862 Torino.** MIR 1078c Pag. 456 Au g 6,42 SPL 200  
 180. 20 Lire 1862 Torino. MIR 1078c Pag. 456 Au g 6,44 BB/q.SPL 220  
 181. 20 Lire 1863 Torino. MIR 1078d Pag. 457 Au g 6,44 q.SPL 220



182. 20 Lire 1865 Torino. MIR 1078f Pag. 459 Au g 6,44 SPL÷FDC 220  
 183. 20 Lire 1865 Torino. MIR 1078f Pag. 459 Au g 6,45 • Ex Coll. Augustus SPL÷FDC 300  
 184. 20 Lire 1865 Torino. MIR 1078f Pag. 459 Au g 6,48 SPL÷FDC 250



185. 20 Lire 1866 Torino. MIR 1078g Pag. 460 Au **Rara** BB÷SPL 300  
 186. 20 Lire 1868 Torino. MIR 1078i Pag. 462 Au g 6,45 BB/q.SPL 220  
 187. 20 Lire 1870 Torino. MIR 1078l Pag. 465 Au g 6,45 **Molto rara** • Ex Coll. Augustus BB/q.SPL 850



188. 20 Lire 1871 Roma. MIR 1078m Pag. 466 Au g 6,42 **Molto rara** • Ex Coll. Augustus SPL/q.FDC 840  
 189. 20 Lire 1873 Milano. MIR 1078o Pag. 468 Au g 6,44 BB÷SPL 220  
 190. 20 Lire 1874 Milano. MIR 1078q Pag. 470 Au g 6,45 Non comune SPL 200



191. 20 Lire 1874 Roma. MIR 1078r Pag. 471 Au g 6,42 Non comune • Ex Coll. Augustus q.SPL 280  
 192. 20 Lire 1875 Roma. MIR 1078s Pag. 472 Au g 6,44 **Rara** • Ex Coll. Augustus BB/q.SPL 290  
 193. 20 Lire 1878 Roma. MIR 1078v Pag. 475 Au g 6,45 SPL 220



194. 10 Lire 1863 Torino. MIR 1079b Pag. 477 Au g 3,21 BB+ 80  
 195. 10 Lire 1863 Torino. MIR 1079b Pag. 477 Au g 3,24 SPL÷FDC 120  
 196. 10 Lire 1863 Torino. MIR 1079b Pag. 477 Au g 3,24 SPL 100



197. 5 Lire 1861 Firenze. MIR 1081a Pag. 481 Ag g 24,83 **Molto rara** BB÷SPL 2.000  
 198. 5 Lire 1863 Torino. MIR 1080a Pag. 479 Au g 1,61 **Rara** BB 200



199. 5 Lire 1870 Milano. MIR 1082i Pag. 490 Ag g 24,97 • Bella patina SPL+ 100  
 200. 5 Lire 1871 Milano. MIR 1082m Pag. 492 Ag g 25,05 • Bella patina SPL÷FDC 120



201



202



201. 5 Lire 1872 Milano. MIR 1082o Pag. 494 Ag g 25,10

SPL/q.FDC 150

202. 5 Lire 1872 Milano. MIR 1082o Pag. 494 Ag g 25,10 • Bella patina

SPL÷FDC 150



203



204



203. 5 Lire 1873 Milano. MIR 1082r Pag. 496 Ag g 24,95

q.SPL 70

204. 5 Lire 1876 Roma. MIR 1082x Pag. 501 Ag g 25,00

SPL÷FDC 120



205



206



205. 5 Lire 1878 Roma. MIR 1082aa Pag. 503 Ag g 24,97 • Bella patina

SPL/q.FDC 100

206. 2 Lire 1863 Napoli. MIR 1083c Pag. 506 Ag g 9,96

q.FDC 200



207



208



209



207. **UMBERTO I** (1878-1900) 20 Lire 1880 Roma. Pag. 576 MIR 1098b Au g 6,45  
• Fondi speculari

SPL÷FDC 200

208. 20 Lire 1881 Roma. Pag. 577 MIR 1098c Au g 6,45

SPL/q.FDC 200

209. 20 Lire 1881 Roma. Pag. 577 MIR 1098c Au g 6,45

SPL/q.FDC 220



210



211

210. 20 Lire 1882 Roma. Pag. 578 MIR 1098e Au g 6,45 q.FDC 220  
 211. 20 Lire 1883 Roma. Pag. 579 MIR 1098g Au g 6,45 • Fondi speculari q.FDC 200



212



213

212. 20 Lire 1884 Roma. Pag. 580 MIR 1098i Au g 6,45 **Molto rara** SPL 1.000  
 213. 20 Lire 1885 Roma. Pag. 581 MIR 1098j Au g 6,45 • Fondi speculari q.FDC 200



214



215



216

214. 20 Lire 1889 Roma. Pag. 584 MIR 1098n Au g 6,45 **Rara** SPL 350  
 215. 20 Lire 1890 Roma. Pag. 585 MIR 1098o Au g 6,42 q.FDC 200  
 216. 20 Lire 1891 Roma. Pag. 586 MIR 1098p Au • Fondi speculari FDC 200



217



218

217. 20 Lire 1891 Roma. Pag. 586 MIR 1098p Au 6,43 q.FDC 200  
 218. 20 Lire 1893 Roma. Pag. 587 MIR 1098r Au g 6,45 • Fondi speculari q.FDC 200



219



220

219. 20 Lire 1897 Roma. Pag. 588 MIR 1098s Au g 6,45 **Rara** FDC 250  
 220. 2 Centesimi 1896 Roma. Pag. 621 MIR 1108b Cu g 2 **Molto rara** SPL 200



221



222



221. **VITTORIO EMANUELE III** (1900-1946) 100 Lire 1912 Roma "aratrice". Pag. 641  
MIR 1115b Au g 32,28 **Rara** • Segnetti di contatto nel campo al rovescio q.FDC/SPL 5.000
222. 100 Lire 1923 Roma "fascio". Pag. 644 MIR 1116a Au g 32,26 SPL 2.000



223. 100 Lire 1925 Roma "vetta d'Italia". Pag. 645 MIR 1117 Au g 32,25 q.SPL 5.000



224



225



224. 100 Lire 1931 IX Roma. Pag. 646 MIR 1118a Au g 8,78 FDC 400
225. 100 Lire 1931 X Roma. Pag. 647 MIR 1118b Au g 8,80 **Rara** SPL÷FDC 1.000



226



227



226. 100 Lire 1932 X Roma. Pag. 648 MIR 1118c Au g 8,80 **Rara** SPL÷FDC 600
227. 100 Lire 1933 XI Roma. Pag. 649 MIR 1118d Au g 8,80 **Rara** SPL÷FDC 600



228



229



228. 100 Lire 1933 XI Roma. Pag. 649 MIR 1118d Au g 8,79 **Rara** FDC 500
229. 50 Lire 1911 Roma "cinquantenario". Pag. 656 MIR 1122a Au g 16,15 q.FDC 1.200





230



231



230. 50 Lire 1911 Roma "cinquantenario". Pag. 656 MIR 1122a Au g 16,15 SPL÷FDC 1.000  
 231. 50 Lire 1912 Roma "aratrice". Pag. 653 MIR 1121b Au g 16,12 SPL+ 1.300



232



233



232. 50 Lire 1912 Roma "aratrice". Pag. 653 MIR 1121b Au g 16,16 q.FDC 1.500  
 233. 50 Lire 1931 IX Roma. Pag. 657 MIR 1123a Au g 4,41 q.FDC 350



234



235



236



234. 50 Lire 1931 X Roma. Pag. 658 MIR 1123b Au g 4,41 **Rara** q.FDC 400  
 235. 50 Lire 1931 X Roma. Pag. 658 MIR 1123b Au g 4,41 **Rara** FDC 600  
 236. 50 Lire 1932 X Roma. Pag. 659 MIR 1123c Au g 4,40 FDC 350



237



238



239



237. 50 Lire 1933 XI Roma. Pag. 660 MIR 1123d Au g 4,41 **Molto rara** FDC 750  
 238. 20 Lire 1903 Roma "aquileta". Pag. 663 MIR 1125c Au g 6,43 **Molto rara** SPL 1.500  
 239. 20 Lire 1905 Roma "aquileta". Pag. 664 MIR 1125d Au g 6,45 **Rara** q.FDC 1.200



240



241



242



240. 20 Lire 1912 Roma "aratrice". Pag. 667 MIR 1126b Au g 6,45 **Rara** q.FDC/SPL 1.000  
 241. 20 Lire 1912 Roma "aratrice". Pag. 667 MIR 1126b Au g 6,45 **Rara** • Segnetto da contatto sul bordo SPL+ 1.000  
 242. 20 Lire 1923 Roma "fascetto". Pag. 670 MIR 1127a Au g 6,45 **Rara** SPL+ 800



243. 20 Lire 1927 V Roma "littore". Pag. 671 MIR 1128a Ag g 15,01 **Rarissima** • Tiratura di soli 100 pezzi. Esemplare con piacevole patina FDC 8.000



244. 20 Lire 1927 VI Roma "littore". Pag. 672 MIR 1128b Ag g 14,98 FDC 300

245. 20 Lire 1928 VI Roma "elmetto". Pag. 680 MIR 1129a Ag g 19,95 • Bellissimo esemplare, patinato SPL 350



246. 20 Lire 1936 XIV Roma "impero o quadriga". Pag. 681 MIR 1130a Ag g 20,05 **Rara** • Esemplare con rigatura fine SPL 1.000



247. 10 Lire 1912 Roma "aratrice". Pag. 688 MIR 1131b Au g 3,22 **Molto rara** q.FDC 6.000



248



249



248. 5 Lire 1911 Roma "Cinquantenario". Pag. 707 MIR 1135a Ag g 24,99 SPL+ 650  
 249. 5 Lire 1911 Roma "Cinquantenario". Pag. 707 MIR 1135a Ag g 24,99 SPL 500



250. 5 Lire 1914 Roma "quadriga". Pag. 708 MIR 1136a Ag g 24,92 **Molto rara** SPL 5.000



251



252



251. 2 Lire 1902 Roma. Pag. 726 MIR 1139b Ag g 9,97 **Rara** SPL 300  
 252. 2 Lire 1903 Roma. Pag. 727 MIR 1139c Ag **Rarissima** • Sigillata Zanirato BB/SPL 1.300



253



254



253. 2 Lire 1906 Roma. Pag. 730 MIR 1139f Ag g 10,03 q.FDC 300  
 254. **VITTORIO EMANUELE III - monetazione per le fiere** (1900-1946) Buono da 2 Lire 1928, esposizione di Milano (Johnson) Gig. 1 Ae dorato g 10,37 SPL 100  
 255. 10 Centesimi 1920, 1927, 1934 "ape", 1936 "impero" e 5 Centesimi 1922 "spiga". Cu (tot. 5 pz.) FDC o q. 50



256



257



256. **VITTORIO EMANUELE III - monetazione per la Somalia** (1900-1946) Rupia 1915 Roma. Pag. 962 MIR 1175e Ag g 11,70 q.FDC 400
257. Mezza Rupia 1910 Roma. Pag. 966 MIR 1176a Ag g 5,86 • Patina intensa al D/ con piccolissime zone di ossidazione, altrimenti FDC 250



258



259



258. Mezza Rupia 1919 Roma. Pag. 970 MIR 1176e Ag g 5,85 FDC 350
259. Quarto di Rupia 1910 Roma. Pag. 971 MIR 1177a Ag g 2,94 Rara • Bella patina q.FDC 250
260. **VITTORIO EMANUELE III - monetazione per l'Albania** (1900-1946) Serie composta da 10 e 5 Lek 139 XVII - 2 Lek, 1 Lek, 0,50 Lek e 0,20 Lek 1939 XVIII (2) - 0,20 Lek 1940 XVIII. Ag, Ac (tot. 8 pz.) da SPL a q.FDC 150

## INIZIO SECONDA TORNATA D'ASTA

### ZECCHE ITALIANE



261



262



261. **BOLOGNA MONETAZIONE AUTONOMA** (1380-XV Secolo) Bolognino d'oro s.d. D/ Leone con vessillo R/ San Pietro con chiavi e libro. CNI - Au g 3,52 **Rarissima** • Graffi e colpetti. Ex Collezione Rambaldi, asta Negrini 25 del novembre 2007 al n. 49. Dal catalogo Negrini: "Questo esemplare, con la figura del Santo che tiene il libro appoggiato a sè e non proteso all'esterno, sembrerebbe inedito". MB 2.000
262. **BOLOGNA GOVERNO POPOLARE** (1796-1797) Scudo da 10 Paoli 1797. Chimienti 1188 var. II Cassanelli 44 Ag g 27,43 BB+ 250



256



257



256. **VITTORIO EMANUELE III - monetazione per la Somalia** (1900-1946) Rupia 1915 Roma. Pag. 962 MIR 1175e Ag g 11,70 q.FDC 400
257. Mezza Rupia 1910 Roma. Pag. 966 MIR 1176a Ag g 5,86 • Patina intensa al D/ con piccolissime zone di ossidazione, altrimenti FDC 250



258



259



258. Mezza Rupia 1919 Roma. Pag. 970 MIR 1176e Ag g 5,85 FDC 350
259. Quarto di Rupia 1910 Roma. Pag. 971 MIR 1177a Ag g 2,94 **Rara** • Bella patina q.FDC 250
260. **VITTORIO EMANUELE III - monetazione per l'Albania** (1900-1946) Serie composta da 10 e 5 Lek 139 XVII - 2 Lek, 1 Lek, 0,50 Lek e 0,20 Lek 1939 XVIII (2) - 0,20 Lek 1940 XVIII. Ag, Ac (tot. 8 pz.) da SPL a q.FDC 150

## INIZIO SECONDA TORNATA D'ASTA

### ZECCHE ITALIANE



261



262



261. **BOLOGNA MONETAZIONE AUTONOMA** (1380-XV Secolo) Bolognino d'oro s.d. D/ Leone con vessillo R/ San Pietro con chiavi e libro. CNI - Au g 3,52 **Rarissima** • Graffi e colpetti. Ex Collezione Rambaldi, asta Negrini 25 del novembre 2007 al n. 49. Dal catalogo Negrini: "Questo esemplare, con la figura del Santo che tiene il libro appoggiato a sè e non proteso all'esterno, sembrerebbe inedito". MB 2.000
262. **BOLOGNA GOVERNO POPOLARE** (1796-1797) Scudo da 10 Paoli 1797. Chimienti 1188 var. II Cassanelli 44 Ag g 27,43 BB+ 250



263. **BRESCIA** Medaglia 1799 in onore di Luigi Cocastelli, Ciambellano dell'Imperatore d'Austria e Commissario imperiale in Italia, per il ristabilimento dell'ordine a Brescia. Opus Salwirch Julius 679 Essling 2478 TN 156 Ag Ø 51,5 **Rarissima** • Esemplare con bella patina; colpetto al bordo q.FDC 1.500



264

264. **DESANA DELFINO TIZZONE** (1583-1598) Quattrino s.d. D/ busto corazzato R/ San Giuliano stante. MIR 522 Mi g 0,86 **Rara** BB 150



265

265. **FIRENZE REPUBBLICA** (Sec. XIII-1532) Fiorino d'oro s.d. (1252-1421) D/ Grande giglio R/ San Giovanni stante. Bernocchi 511 tav. VII, 9 MIR 20/41 Au g 3,42 • Tracce di piegatura BB 500



266

266. Fiorino d'oro s.d. (1252-1303), simbolo di Giovanni di Rainerio di Luigi Peruzzi D/ Grande giglio R/ S. Giovanni. MIR 13/25 Au g 3,54 BB+ 600



267

267. Fiorino d'oro s.d. (1422-1427) D/ Grande giglio R/ San Giovanni stante. Bernocchi tav. VIII, 4 Au g 3,50 • Ex Ratto, aprile 1989 BB÷SPL 600



268

268. **FIRENZE ALESSANDRO DE' MEDICI** (1532-1537) Scudo d'oro del sole. D/ Stemma coronato R/ Croce ornata con testina di cherubino nei quarti. MIR 97 Au g 3,30 q.BB 400



269

269. **FIRENZE FERDINANDO DE' MEDICI** (1587-1608) Ducato gliato 1596. D/ Grande giglio R/ San Giovanni Battista. MIR 213/2 Au g 3,39 **Rara** • Di modulo largo, completamente leggibile q.BB 800



270. **FIRENZE FRANCESCO II DI LORENA** (1737-1765) Ruspone 1764. D/ Grande giglio  
 R/ San Giovanni battista seduto con lunga croce. CNI - Pucci 64 MIR 359/19 Au g 10,36  
**Di grande rarità**, ad oggi il terzo esemplare noto dopo quello della Collezione Del Vivo (asta Santamaria 1930) e della vendita Bolaffi del 2018 (realizzo 4600 Euro) • Rilievi BB ma proveniente da montatura 2.500



271. **FIRENZE LEOPOLDO II DI LORENA** (1824-1859) Francescone da 10 Paoli 1859. Pag. 119  
 Ag g 27,40 **Rara** • Bella patina SPL÷FDC 400



272. **GENOVA SIMON BOCCANEGRA** (1339-1344) Genovino. D/ Castello R/ Croce. BB/SPL 600  
 MIR 38 Au g 3,53 • Ex Varesi, asta 19 del dicembre 1994 al n. 132



273. **GENOVA DOGI BIENNALI, I fase** (1528-1544) Scudo d'oro del sole, sigle CG. D/ Castelo R/ Croce. SPL 600  
 CNI 201/221 MIR 185/8 Au g 3,35 • Ex Negrini, asta 1 del dicembre 1994 al n. 64

*Siamo sempre interessati a materiale numismatico di qualità, da inserire per vostro conto nelle nostre aste o da acquistare a trattativa riservata*

*Contattateci*

*info@varesi.it 348.3174040*



274. **GENOVA DOGI BIENNALI, III fase (1637-1797)** Da 5 Doppie 1692, sigle ITC.  
 D/ La B. Vergine col Bambino, sulle nubi R/ Croce fogliata. CNI 1 Ricci 263 MIR 257/25  
 Au g 33,35 **Estremamente rara** • Il nominale da 5 Doppie, considerata la massima pezzatura  
 per le normali operazioni economiche, venne coniato quasi ininterrottamente dal 1639 al 1655 e,  
 dopo un lungo periodo di pausa, dal 1673 al 1697 in maniera più saltuaria. Gli esemplari di questa  
 ultima battitura hanno un rovescio differente, con una croce fogliata e scanalata ed ornamenti  
 fogliati al posto delle stelle nei quarti. Si tratta di una tipologia ben più rara della prima, tanto  
 che risulta mancante anche nella collezione Carige

SPL 25.000



275

276

276

275

275. 96 Lire 1796 con stella dopo la data. MIR 275/4 Au g 25,09 • Di grande qualità

q.FDC 3.500

276. 12 Lire 1795. CNI 3 MIR 282/2 Au g 3,06 **Molto rara**

MB 450





277. Da 4 Scudi 1684, sigle PBM. D/ La Madonna col Bambino sulle nubi; sopra di loro due angeli con una corona di stelle R/ Croce ornata; nei quarti testine di cherubini. CNI 1 MIR 287/9 Ag g 152,34 **Rarissima**

q.BB 7.000



278. Da 2 Scudi 1693, sigle ITC. D/ La Madonna col Bambino sulle nubi; sopra di loro due angeli con una corona di stelle R/ Croce ornata; nei quarti testine di cherubini. Lun. 259 MIR 290/27 Ag g 76,25 **Rara** • Piacevole esemplare, patinato

BB÷SPL 1.000



279. Da 1 Scudo e mezzo 1641, sigle CS. D/ La Madonna col Bambino sulle nubi; sopra di loro due angeli con una corona di stelle R/ Croce ornata; nei quarti testine di cherubini. Lun. 272 MIR 291/1 Carige 586 Ag g 57,57 • **Di grande rarità**, pochissimi esemplari noti

BB÷SPL 8.500



280. **GUASTALLA FERDINANDO GONZAGA** (1507-1557) Placchetta uniface, s.d., realizzata da Leone Leoni. D/ Busto del Duca, corazzato e drappeggiato, volto a s. Cfr. Magnaguti 107 (per il D/) e Armand I, 164, 12 (per il D/) Ae mm 70 **Rarissima** • Piccolo foro di sospensione e graffietti nel campo. q.SPL 2.000



281. Tallero 1620. D/ Busto corazzato R/ Stemma coronato. Ravagnani 18 MIR 371/3 Ag g 27,78 **Molto rara** • Di straordinaria freschezza, praticamente "stato zecca". Mancanze del tondello. Per quanto usciti dalla stessa mano, quella di Luca Xell, i Talleri con lo stemma circondato dal toson d'oro presentano, al diritto, un busto ben più riuscito FDC 4.500



282. **LIVORNO COSIMO III DE MEDICI** (1670-1723) Tollero 1692. D/ Busto coronato R/ Il porto di Livorno. Di Giulio 135 MIR 64/9 Ravagnani 13 Ag g 26,50 • Al rovescio ossidazioni e graffietti da pulitura BB 450



283



284



283. **LUCCA REPUBBLICA** (1369-1799) Doppia 1750. D/ Stemma coronato R/ Volto Santo coronato. MIR 240 Au g 5,47 **Rara** BB+ 1.100
284. **LUCCA e PIOMBINO ELISA BONAPARTE e FELICE BACIOCCHI** (1805-1814) 5 Franchi 1807 "busti medi" (Firenze). Pag. 253 Ag g 24,96 **Rara** • Bella patina q.SPL/SPL 400



285. **MANTOVA VINCENZO GONZAGA** (1627) Soldo con l'elefante. D/ Due pissidi R/ Elefante. CNI 38 MIR 636 Cu g 3,49 **Rarissima** • Il duca Vincenzo II Gonzaga signoreggiò su Mantova solo 7 mesi, dal 26 maggio al 25 dicembre 1627. In questo periodo conìò 23 diversi tipi monetali con molte imprese mai prima viste nella monetazione mantovana. Questo straordinario soldo con l'elefante avvisa chi osteggia il duca che, come l'elefante, il signore ha sangue caldo contro i nemici. All'epoca di Vincenzo II probabilmente era presente nel palazzo ducale di Mantova l'onorificenza dell'elefante della quale Cristiano I di Danimarca aveva insignito Ludovico II Gonzaga nel 1474 BB÷SPL 2.000



286. **MANTOVA MARIA TERESA** (1740-1780) Med. 1756 per il ponte sul Mincio. Coll. Montenuovo 1848 Julius 137 Ø 48 Ae **Rara** q.SPL 750



287. **MASSA ALBERICO II CYBO-MALASPINA** (1662-1690) Da 8 Bolognini 1662. D/ Busto a d. R/ Stemma coronato. Ravagnani 3 MIR 321 Ag g 2,28 **Molto rara** q.SPL 350



288. **MESSERANO LUDOVICO II FIESCHI** (1528-1532) Testone. D/ Busto drappeggiato e corazzato R/ San Teonesto seduto, regge un ramo di palma e benedice. MIR 691 Ravennani 4 Ag g 9,56 • Moneta di eccezionale freschezza e qualità, sicuramente il più bel pezzo conosciuto. FDC 8.000



289. **MESSINA FEDERICO II** (1197-1250) Tari s.d. D/ Aquila ad ali spiegate R/ Croce astile. Sp. 92/96 MIR 79 Au g 0,48 • Ex Ratto, ottobre 1994 q.SPL 100
290. Multiplo di tari s.d. (1209-1220) D/ Aquila coronata ad ali spiegate R/ Croce astile. Sp. 73/78 MIR 68 Au g 5,83 **Molto rara** • Ex Ratto, novembre 1988 q.SPL 1.000
291. Multiplo di Tari s.d. D/ Aquila coronata R/ Lunga croce. MIR 67 Au g 1,59 SPL 1.000



292. **MESSINA o PALERMO GUGLIELMO I** (1154-1166) Tari s.d. D/ Legenda cufica R/ Croce astile. Sp. 82 MIR 32 Au g 1,00 • Ex Crippa, asta Cronos primavera 2008 al n. 952 SPL 200
293. **MILANO LOTARIO I** (0840-855) Denaro con CRISTIANA RELIGIO. D/ Croce R/ Tempio. CNI tipo 31 Biaggi 1371 Ag g 1,63 • Bella patina SPL 1.000



294. **MILANO PRIMA REPUBBLICA** (1250-1310) Ambrosino ridotto. MIR 68/2 Ag • Sigillata da Cesare Bobba, 26/10/1979 BB÷SPL 250
295. Ambrosino o Grosso da 8 Denari. Bellesia 1a MIR 65/1 Ag g 2,95 • Bell'esemplare, patinato q.SPL 300



296. **MILANO ENRICO VII DI LUSSEMBURGO, IMPERATORE** (1312-1313) Grosso. CNI 15/23 N.V. 52 MIR 77 Ag g 1,98 **Rarissima** • Gradevole patina BB 1.200



297. **MILANO LUCHINO e GIOVANNI VISCONTI** (1339-1349) Grosso da 2 Soldi. CNI 4/14 Crippa 3a N.V. 72 MIR 94/1 Ag g 2,78 • Bellissima patina iridescente BB÷SPL 250



298. Fiorino. Crippa 1 MIR 93 Au g 3,50 **Estremamente rara** • Modesta ondulazione del tondello; moneta di grande rarità q.SPL 24.000



299. **MILANO BARNABO' e GALEAZZO II VISCONTI** (1355-1378) Grosso da 2 Soldi. CNI 9/35 Crippa 2a N.V. 79 MIR 102/1 Ag g 2,59 • Gradevole patina BB÷SPL 150



300. **MILANO FILIPPO MARIA VISCONTI** (1412-1447) Fiorino s.d. D/ Il Duca a cavallo con spada sguainata R/ Scudo inclinato sormontato da elmo con cimiero del drago; il tutto entro cornice. Crippa 1 MIR 150 Au g 3,49 **Rara** BB 600



301. **MILANO GALEAZZO MARIA SFORZA** (1466-1476) Testone s.d. D/ Busto corazzato volto a d. R/ Scudo inclinato sormontato da elmo col cimiero del drago; nel campo tizzoni ardenti e secchie. Ravagnani 8 Crippa 6b MIR 201/2 Ag g 9,65 • Leggera ossidazione marginale; esemplare comunque di notevole qualità e freschezza SPL÷FDC 2.000



302. Ducato, IV tipo. D/ Busto corazzato volto a d. R/ Scudo inclinato sormontato da elmo col cimiero del drago; nel campo tizzoni ardenti e secchie. Ravagnani 5a MIR 200/6 Au g 3,43 **Rara** • Leggermente mosso di conio al dritto SPL 5.000



303. **MILANO LUDOVICO MARIA SFORZA** (1494-1500) Testone s.d. D/ Busto corazzato volto a d. R/ Stemma coronato affiancato da tizzoni ardenti e secchie. Ravagnani 5 MIR 229/1 Ag g 9,63 • Di eccezionale freschezza, praticamente "stato zecca" FDC 3.000



304. **MILANO FILIPPO II DI SPAGNA** (1556-1598) Scudo 1579. D/ Busto corazzato e nel campo data R/ Stemma coronato con festoni e all'esergo 1577. CNI 35/36 Crippa 10b MIR 308/4 Ag g 32,05 **Rarissima** e di notevole bellezza • Ex asta Varesi 53, al n. 1247 SPL 3.000



305. Scudo s.d. D/ Busto corazzato R/ Stemma coronato. MIR 308/1 Ag g 31,82  
**Estremamente rara** MB/BB 300



306



306. MILANO MARIA TERESA (1740-1780) Zecchino 1778. MIR 434/1 Au g 3,47  
**Molto rara** • Sigillata Moruzzi SPL 2.800



307



307. MILANO FRANCESCO I (1815-1835) Sovrana 1830. Pag. 103 Au g 11,30  
 • Fondi speculari ! q.FDC/FDC 1.500



308



308. MILANO FRANCESCO GIUSEPPE I (1848-1916) 10 Centesimi 1849. Kr. C28 Cu  
 g 18,20 SPL 250



309



309. MILANO GOVERNO PROVVISORIO DI LOMBARDIA (1848) 5 Lire 1848. Pag. 213  
 Ag g 25,00 • Bella patina; due colpetti al bordo SPL+ 150



310. 20 Lire 1848. Pag. 212 Au g 6,44 **Molto rara** • Minimi hairlines sui fondi ma rilievi e  
 brillantezza eccezionali q.FDC 3.000



311. **MODENA CESARE D'ESTE e VIRGINIA DE MEDICI** (1598-1615) 6 Bolognini.  
D/ Stemma estense coronato R/ Stemma medico coronato. MIR 711 Ag g 2,86 SPL 200



312. **MONACO ONORATO II GRIMALDI** (1604-1662) Scudo 1652. D/ Busto corazzato  
R/ Stemma coronato. MIR 435/1 Ag g 27,01 **Molto rara** • Uno dei più bei pezzi  
apparsi in asta negli ultimi anni; minuscolo tentativo di foro sul taglio BB+ 2.000



313. **MONACO LUDOVICO I GRIMALDI** (1662-1701) Scudo 1682. D/ Busto corazzato  
R/ Stemma coronato. MIR 463/1 Ag g 27,02 **Rarissima** • Bella patina BB+ 2.500



314. **NAPOLI CARLO I D'ANGIO'** (1266-1285) Saluto d'oro. D/ Stemma R/ L'Annunciazione.  
P.R. 1 MIR 18 Au g 4,32 **Rara** • Ex Varesi, asta 20 dell'aprile 1995 al n. 630 BB÷SPL 1.000



315. **NAPOLI ALFONSO I D'ARAGONA** (1442-1458) Sesquiducato s.d. D/ Il Re a cavallo  
con spada sguainata R/ Stemma rotondo inquartato. P.R. 1 MIR 52 Au g 5,19 **Molto rara**  
• Ex Crippa, ottobre 2005 SPL 3.000





316



317



316. **NAPOLI FERDINANDO I D'ARAGONA** (1458-1494) Ducato s.d. D/ Stemma coronato  
R/ Busto coronato e dietro C. P.R. 9a MIR 64/6 Au g 3,47 • Ex Varesi, asta 28 del  
novembre 1998 al n. 393 SPL 1.500
317. **NAPOLI FEDERICO III D'ARAGONA** (1496-1501) Doppio Sestino. D/ Stemma coronato  
R/ Due cornucopie. P.R. 9 MIR 108 Ae g 4,32 • Di insolita qualità per il tipo di moneta SPL 250



318



319



318. **NAPOLI CARLO V** (1516-1556) Scudo d'oro s.d. D/ Stemma su aquila bicipite coronata  
R/ Croce fogliata con fiamme nei quarti. MIR 132/3 Au g 3,37 • Bella patina rossastra SPL 700
319. Ducato s.d. D/ Testa laureata e dietro monogramma IBR R/ Stemma con l'aquila bicipite.  
MIR 131 Au g 3,35 • Ex Ratto, dicembre 1989 SPL 1.000



320



321



320. **NAPOLI FERDINANDO IV DI BORBONE** (1759-1798, I periodo) 6 Ducati o Oncia  
napoletana 1767. P.R. 10 MIR 352/14 Au g 8,84 q.SPL 450
321. **NAPOLI GIOACCHINO NAPOLEONE MURAT** (1808-1815) Lira 1813. Pag. 62 Ag  
g 4,99 • Di grande qualità q.FDC 500



322. 2 Lire 1813. Pag. 60 Ag g 9,98 • Rarissima in questa conservazione q.FDC 1.400



323



324



323. **NAPOLI FRANCESCO I DI BORBONE** (1825-1830) 120 Grana o Piastra 1825. Pag. 109  
 Ag g 27,47 SPL 600
324. **NAPOLI FERDINANDO II DI BORBONE** (1830-1859) 120 Grana o Piastra 1856. Pag. 222  
 P.R. 85 Ag g 27,48 SPL+ 120



325. **PALERMO FERDINANDO IV** (1759-1816) Medaglia 1772 per la costruzione dell'Albergo dei poveri. D'Auria 34 Ricciardi 34 Ae mm 53 • Fondi ripassati BB+ 200



326. **PARMA FILIPPO DI SVEVIA** (1207-1208) Denaro. D/ Castello a tre torri R/ REX su due righe. CNI 1/3 MIR 900 Mi g 0,56 SPL 100



327. **PARMA RANUCCIO I FARNESE** (1592-1622) Da 2 Ducatoni 1604, sigle L S.  
 D/ Busto corazzato a s. R/ Marte e Pallade sorreggono una corona; al centro tre piante di gigli.  
 MIR 983/1 Ag g 63,43 Rarissima BB 8.000



328. **PARMA ODOARDO FARNESE** (1622-1646) Scudo 1628. D/ Busto corazzato con collare alla spagnola R/ Mezza figura di San Vitale con scettro. MIR 1013/6 Ag g 27,81 **Rara**  
 • Di modulo largo e regolare

BB 800



329. Ducato 1629. D/ Busto corazzato con collare alla spagnola; sotto A 1629 A R/ La B. Vergine col Bambino, incoronata da due angeli in volo; all'ergo PARME. CNI 31 MIR 1012 Ag g 31,52 Della più grande rarità • Al rovescio tracce di spilla rimossa

MB÷BB 3.000



330. **PARMA FERDINANDO DI BORBONE** (1765-1802) Settimo di Ducato 1785. MIR 1074/2 Ag g 3,63 **Molto rara**

SPL 700



331. **PARMA MARIA LUGIA** (1814-1847) Medaglia 1843 per l'inaugurazione dei lavori di costruzione della nuova Casa di Custodia a Parma. Opus Voigt Ag mm 56 g 73,13 **Molto rara**

SPL 800



332. Medaglia 1841 per il completamento dei lavori della strada della Cisa. Opus Voigt Ae mm 56 g 86,63 • Un insignificante colpetto al bordo q.FDC 400



333. Medaglia 1821 per i lavori al ponte del fiume Trebbia. Opus Santarelli Ae mm 41 q.FDC 200



334



335

334. Centesimo 1830 (Milano) Pag. 16 MIR 1100 Cu g 1,97 q.FDC 150  
 335. 40 Lire 1815 (Milano) Pag. 1 MIR 1091/1 Au g 12,83 BB 500



336. **PARMA ROBERTO I DI BORBONE (1854-1859) 5 Lire 1858.** Pag. - Ag **Di grande rarità**  
 • Si tratta della rarissima variante con acciarini a forma di E nei quarti della parte bassa dello stemma. Sigillata Cavaliere SPL 2.600



337



338

337. **PAVIA LOTARIO I** (840-855) Denaro D/ Croce patente entro circolo perlinato. R/ PAPIA su una riga in circolo perlinato. CNI 3 Brambilla II, 11 MIR 815 Ag g 1,50 **Rara** SPL 900
338. **PAVIA BERENGARIO I, Re d'Italia** (888-915) Denaro D/ Cristogramma affiancato da cinque globetti R/ Nel campo PA / PIA / CI CNI 5 var; Castellotti 5; MIR 818 Ag g 1,62 **Rarissima** BB 1.200



339



340

339. **PAVIA UGO e LOTARIO II** (931-947) Denaro D/ Nel campo monogramma di Ugo R/ Nel campo PA / PIA CNI 1 MIR 824 Ag **Molto rara** BB 600
340. **PAVIA LOTARIO II, Re d'Italia** (945-950) Denaro D/ Monogramma di Lotario in circolo perlinato R/ nel campo PA / PIA MIR 825 Ag **Molto rara** MB/BB 500



341



342

341. **PAVIA OTTONE III, Imperatore** (983-1002) Denaro D/ Nel campo O / T(globetto) T / O R/ Nel campo PA /(globetto) / PA / I. Castellotti 27; MIR 831 Ag g 1,14 BB 50
342. **PAVIA ARDUINO D'IVREA, Re d'Italia** (1002-1014) Denaro D/ Nel campo D / A R / O R/ Nel campo / PA / PA / I. CNI 9 Castellotti 8 MIR 833 Ag **Molto rara** BB 1.200



343



344

343. **PAVIA ENRICO II DI FRANCONIA, Imperatore e Re d'Italia** (1046-1056) Denaro D/ Nel campo H / DIC / N R/ Nel campo PA / PIA / CI. Castellotti 1 MIR 836 Ag g 1,16 MB/BB 50
344. Denaro D/ Nel campo H / DIC / N R/ Nel campo PA / PIA / CI. Castellotti 1 MIR 836 Ag BB 60



345. **PAVIA FEDERICO II DI SVEVIA, Imperatore e Re d'Italia** (1220-1250) Grosso da 6 D/ Nel campo FE / RIC / N R/ Nel campo PA / PA / I Castellotti 1 MIR 839 Ag g 1,52 **Rara** q.SPL 600



346



347

346. **PAVIA IL COMUNE** (1250-1359) ½ Denaro D/ Croce patente R/ Nel campo PA / PIA. Castellotti 13 MIR 844 Ag g 0,65 BB 120
347. **PAVIA GALEAZZO II VISCONTI** (1359-1378) Pegione D/ Scudo inclinato sormontato da elmo col cimiero del drago; ai lati tizzoni ardenti e secchie R/ San Siro seduto, benedicente. Castellotti - CNI - MIR 845/2 Ag 2,50 **Molto rara** • Variante con PAPPPIA BB 300



348



349

348. **PAVIA FILIPPO MARIA VISCONTI, Conte di Pavia** (1402-1412) Imperiale. D/ Croce fiorita R/ Biscia viscontea. Castellotti 13 MIR 852 Mi g 0,39 BB 100
349. **PAVIA FRANCESCO I SFORZA, Conte di Pavia** (1447-1450) Imperiale. D/ Croce fiorita R/ Busto frontale di San Siro. Castellotti 12 MIR 863 Mi g 0,51 BB 120



350. **PIACENZA RANUCCIO II FARNESE** (1646-1694) Ducatone 1676. D/ Busto corazzato R/ S. Antonino a cavallo, regge un vessillo. MIR 1173 Ag g 31,65 **Rarissima** • Traccia di appiccagnolo appena percettibile BB 2.000



351



352

351. **PISA REPUBBLICA, a nome di FEDERICO I** (1150-1312) Grosso da 2 Soldi. D/ Aquila coronata R/ La Vergine seduta col Bambino. MIR 397 Ag g 2,86 **Rara** • Sigillata Cavaliere q.SPL, lieve tosatura 500
352. Grosso a nome di Federico I. D/ Grande F R/ PISA a croce. Biaggi 1932 MIR 393 Ag g 1,48 • Gradevole patina SPL 300



353. **RAGUSA** Tallero 1775 GA-GA Ag g 28,20

BB/q.SPL 250



354. **REGGIO EMILIA ERCOLE II D'ESTE** (1534-1559) Giulio s.d. D/ Stemma coronato  
R/ San Grisante stante con palma. CNI 186/197 MIR 1308/1 Ag g 3,33 **Molto rara**  
• Bella patina

BB÷SPL 700



355. **ROMA II REPUBBLICA ROMANA** (1848-1849) 40 Baiocchi 1849. Pag. 339 Mi g 20,60

SPL÷FDC 350



356. **ROMA SAN MARINO** (1864-1938) 5 Lire 1898. Pag. 357 Ag g 25,04 • Bella patina;  
alcuni colpetti

BB+ 120



357. 20 Lire 1935. Pag. 345 Ag g 14,96

FDC 100



358 ex

358. **ROMA REPUBBLICA ITALIANA** (1946-...) 100 e 10 Lire 1950 “Prova” nei tre metalli utilizzati (Nichel, Acmonital ed Italma) Varesi 66P, 67P, 68P, 71P, 72P, 73P Luppino PP576/578 e PP602/604 **Rarissime** (6 pz.) • Sigillate Ranieri FDC. Trattasi di un insieme eccezionale, per rarità, completezza e conservazione FDC 11.000



359. 10 Lire 1951 “Prova” Varesi 74P Luppino PP628 Pagani 725 It **Rarissima** • Sigillata Ranieri FDC FDC 3.200



360. 5 Lire 1951 “Prova” Varesi 75P Luppino PP631 Pagani 729 It **Rarissima** • Sigillata Ranieri FDC FDC 2.500



361. 2 Lire 1953 “Prova” Varesi 78P Luppino PP633 Pagani 732 It **Rarissima** • Sigillata Ranieri FDC FDC 1.800



362. 100 e 50 Lire 1954 “Prova” Varesi 69P e 84P Luppino PP579 e PP607 Pagani 693 e 715 Ac **Rarissime** • Sigillate Bazzoni FDC “eccezionale” FDC 5.000





363. 500 Lire 1957 “bandiere controvento” Ag g 10,98 **Rarissima** • Colpetto al bordo SPL 5.000



364. **ROVEREDO GIAN FRANCESCO TRIVULZIO** (1518-1549) Testone s.d. (1529 circa)  
 D/ Busto corazzato volto a s. R/ San Blasio seduto e benedicente, regge il pastorale.  
 MIR 1006 Ravagnani 1 Ag g 9,46 **Rarissima** • Alcuni graffietti nel campo, davanti al busto,  
 ma esemplare di notevole qualità, sicuramente tra i più belli fra quelli noti ed il migliore tra quelli  
 apparsi in asta negli ultimi 20 anni più di SPL 9.000



365. **TRENTO PODESTA' IMPERIALI** (1235-1255) Piccolo con la “T”. CNI 13 Mi g 0,24  
**Molto rara** • Tondello piegato BB 250

366. **TRENTO VESCOVI ANONIMI** (1235-1255) Grosso da 20 Denari. D/ Busto mitrato del  
 Vescovo, benedicente, che regge il pastorale R/ Croce e grande F. Rizzolli T42 Ag g 1,60  
**Rara** • Bella patina con iridescenze più di SPL 600



367. **VENEZIA PIETRO GRADENIGO** (1289-1311) Ducato. D/ San Marco porge il vessillo al  
 Doge, genuflesso R/ Il Redentore entro ellisse. CNI 1 Paolucci 1 Au g 3,55 **Rara**  
 • Rovescio eccezionale SPL/FDC 800



368



369

368. **VENEZIA FRANCESCO DANDOLO** (1329-1339) Ducato. D/ San Marco porge il vessillo al Doge genuflesso R/ Il Redentore benedicente. Paolucci 1 Au g 3,52 BB+ 350
369. **VENEZIA BARTOLOMEO GRADENIGO** (1339-1342) Ducato. D/ San Marco porge il vessillo al Doge genuflesso R/ Il Redentore benedicente. Paolucci 1 Au g 3,53 BB+ 450



370



371

370. **VENEZIA ANDREA DANDOLO** (1342-1354) Ducato. D/ San Marco porge il vessillo al Doge genuflesso R/ Il Redentore benedicente. Paolucci 1 Au g 3,55 q.SPL 350
371. **VENEZIA GIOVANNI GRADENIGO** (1355-1356) Ducato. D/ San Marco porge il vessillo al Doge genuflesso R/ Il Redentore benedicente. Paolucci 1 Au g 3,50 **Molto rara** q.BB 1.000



372



373

372. **VENEZIA GIOVANNI DOLFIN** (1356-1361) Ducato. D/ San Marco porge il vessillo al Doge genuflesso R/ Il Redentore benedicente. Paolucci 1 Au g 3,46 BB 250
373. **VENEZIA MARCO CORNER** (1365-1368) Ducato. D/ San Marco porge il vessillo al Doge genuflesso R/ Il Redentore benedicente. Paolucci 1 Au g 3,51 BB+ 280



374



375

374. **VENEZIA ANDREA CONTARINI** (1368-1382) Ducato. D/ San Marco porge il vessillo al Doge genuflesso R/ Il Redentore benedicente. Paolucci 1 Au g 3,54 q.SPL 270
375. Bolla in piombo. D/ San Marco ed il Doge R/ Legenda su 5 righe. Gamb. 124 **Estremamente rara** Pb g 53,02 BB 400



376



377



376. **VENEZIA LORENZO CELSI** (1382-1387) Ducato. D/ San Marco porge il vessillo al Doge genuflesso R/ Il Redentore benedicente. Paolucci 1 Au g 3,57 BB÷SPL 280
377. **VENEZIA ANTONIO VENIER** (1382-1400) Ducato. D/ San Marco porge il vessillo al Doge genuflesso R/ Il Redentore benedicente. Paolucci 1 Au g 3,57 BB÷SPL 270



378



379



378. **VENEZIA MICHELE STENO** (1400-1413) Ducato. D/ San Marco porge il vessillo al Doge genuflesso R/ Il Redentore benedicente. Paolucci 1 Au g 3,49 BB+ 200
379. **VENEZIA TOMMASO MOCENIGO** (1413-1423) Ducato. D/ San Marco porge il vessillo al Doge genuflesso R/ Il Redentore benedicente. Paolucci 1 Au g 3,54 BB+ 250



380. **VENEZIA FRANCESCO FOSCARI** (1423-1457) Ducato. D/ San Marco porge il vessillo al Doge genuflesso R/ Il Redentore benedicente. Paolucci 1 Au g 3,54 BB+ 250



381



382



381. **VENEZIA NICOLO' TRON** (1471-1473) Lira. Paolucci 2 Ag g 6,26 Rara MB/BB 600
382. Bagattino s.d. D/ Busto del Doge R/ Leone alato con vessillo. CNI 37/47 Paolucci 6 Cu g 2,11 BB+ 150



383



384



383. **VENEZIA ANDREA GRITTI** (1523-1538) Ducato. D/ San Marco porge il vessillo al Doge genuflesso R/ Il Redentore benedicente. Paolucci 1 Au g 3,52 • Traccia di piegatura BB 200
384. **VENEZIA DOMENICO CONTARINI** (1659-1675) Zecchino. D/ San Marco porge il vessillo al Doge genuflesso R/ Il Redentore benedicente. Paolucci 1 Au g 3,48 MB 120



385. **VENEZIA LUDOVICO MANIN** (1789-1797) Zecchino. D/ San Marco porge il vessillo al Doge genuflesso R/ Il Redentore benedicente. Paolucci 14 Au g 3,40 • Tondello leggermente piegato BB÷SPL 200



386. **VENEZIA GOVERNO PROVVISORIO** (1848-1849) 20 Lire 1848. Pag. 176 Au **Molto rara** • Minimi hairlines sui fondi ma esemplare di altissima qualità SPL÷FDC 3.000



387. **VENEZIA FRANCESCO GIUSEPPE I D'ASBURGO LORENA** (1848-1866) Mezza Lira austriaca 1854. Pag. 244 Ag **Rarissima** • Sigillata Noris SPL+ 800

**COLLEZIONE "CAV" DI MONETE ITALIANE IN ARGENTO DEL XIX-XX SECOLO**



388. **CARLO EMANUELE IV** (1796-1800) Mezzo Scudo 1799 Torino. MIR 1012c Ag g 17,60 **Rara** • Rilievi eccezionali ma segnetti da pulitura, altrimenti FDC 2.000



389. Quarto di Scudo 1799 Torino. MIR 1013b Ag g 8,78 **Molto rara** • Bella patina BB+ 1.500



385. **VENEZIA LUDOVICO MANIN (1789-1797)** Zecchino. D/ San Marco porge il vessillo al Doge genuflesso R/ Il Redentore benedicente. Paolucci 14 Au g 3,40 • Tondello leggermente piegato BB÷SPL 200



386. **VENEZIA GOVERNO PROVVISORIO (1848-1849)** 20 Lire 1848. Pag. 176 Au **Molto rara** • Minimi hairlines sui fondi ma esemplare di altissima qualità SPL÷FDC 3.000



387. **VENEZIA FRANCESCO GIUSEPPE I D'ASBURGO LORENA (1848-1866)** Mezza Lira austriaca 1854. Pag. 244 Ag **Rarissima** • Sigillata Noris SPL+ 800

**COLLEZIONE "CAV" DI MONETE ITALIANE IN ARGENTO DEL XIX-XX SECOLO**



388. **CARLO EMANUELE IV (1796-1800)** Mezzo Scudo 1799 Torino. MIR 1012c Ag g 17,60 **Rara** • Rilievi eccezionali ma segnetti da pulitura, altrimenti FDC 2.000



389. Quarto di Scudo 1799 Torino. MIR 1013b Ag g 8,78 **Molto rara** • Bella patina BB+ 1.500



390. **VITTORIO EMANUELE I** (1802-1821) Mezzo Scudo 1814 Torino. MIR 1021 Pag. 16  
Ag g 17,54 **Molto rara** • Bell'esemplare; piccole ossidazioni al dritto

SPL 3.000



391. 5 Lire 1820 Torino. MIR 1030d Pag. 14 Ag g 25,04 **Rara** • Di grande conservazione

q.FDC 2.800



392. **CARLO FELICE** (1821-1831) 5 Lire 1827 Genova. MIR 1035j Pag. 72 Ag g 25,04

SPL 200



393



394



393. 2 Lire 1827 Torino. MIR 1036g Pag. 88 Ag g 9,98 **Rara**

q.SPL/SPL 500

394. 50 Centesimi 1827 Genova. MIR 1038g Pag. 114 Ag g 2,49

SPL 170





400. 2 Lire 1860 Bologna. MIR 1064b Pag. 435 Ag g 9,95 **Molto rara** • Eccezionale q.FDC/FDC 8.000



401. 2 Lire 1860 Firenze. MIR 1065a Pag. 436 Ag g 9,91 **Rara** • Minimi segni di contatto al diritto q.FDC 600



402. 50 Centesimi 1860 Firenze "baffo a punta". MIR 1069b Pag. 443a Ag g 2,50 FDC 300



403. **VITTORIO EMANUELE II (1861-1878)** 5 Lire 1861 Firenze. MIR 1081a Pag. 481 Ag g 24,93 **Molto rara** SPL÷FDC 3.500





404



405



404. 5 Lire 1865 Torino. MIR 1082f Pag. 487 Ag g 24,96 **Rara** SPL 200  
 405. 2 Lire 1863 Napoli. MIR 1083c Pag. 506 Ag g 9,97 SPL÷FDC 400



406



407



406. Lira 1867 Milano. Pag. 518 MIR 1085g Ag g 4,98 q.FDC 150  
 407. 50 Centesimi "valore" 1863 Milano. Pag. 527 MIR 1088a Ag g 2,47 q.FDC 50



408



410



411



409



408. **UMBERTO I** (1878-1900) 5 Lire 1878 Roma. Pag. 589 MIR 1099a Ag g 24,97 **Rara** SPL 1.000  
 409. 5 Lire 1879 Roma. Pag. 590 MIR 1100a Ag g 24,94 SPL 150  
 410. 2 Lire 1882 Roma. Pag. 592 MIR 1101b Ag g 9,98 SPL/q.FDC 150  
 411. Lira 1887 Milano. Pag. 604 MIR 1103d Ag g 4,98 FDC 70



412. **UMBERTO I - monetazione per l'Eritrea** (1878-1900) 5 Lire o Tallero 1891 Roma. Pag. 630  
 MIR 1110a Ag g 28,09 **Rara** • Bellissimo esemplare con patina su fondi lucenti q.FDC 1.500



413. 2 Lire 1890 Roma. Pag. 632 MIR 1111a Ag g 9,97 **Rara** SPL 150  
 414. Lira 1896 Roma. Pag. 636 MIR 1112c Ag g 5,00 **Molto rara** • Lievissimo colpetto al bordo SPL 300



415. **VITTORIO EMANUELE III** (1900-1946) 20 Lire 1927 V Roma "littore". Pag. 671 MIR 1128a  
 Ag g 14,95 **Rarissima** FDC 7.500



416. 20 Lire 1928 VI Roma "elmetto". Pag. 680 MIR 1129a Ag g 20,06 FDC 600



417. 20 Lire 1937 XV Roma "impero o quadriga". Pag. 682 MIR 1130b Ag g 20,00 **Rarissima** FDC 8.000



418



418. 10 Lire 1928 Roma. Pag. 693 MIR 1132e Ag g 9,97 Non comune

SPL÷FDC 200



419



419. 10 Lire 1936 XIV Roma. Pag. 700 MIR 1133a Ag g 10,00 • Graffetto sull'occhio

SPL 50



420



420. 5 Lire 1911 Roma "Cinquantenario". Pag. 707 MIR 1135a Ag g 24,98 • Lievissimo colpetto

SPL+ 500



421



421. 5 Lire 1914 Roma "quadriga". Pag. 708 MIR 1136a Ag g 24,98 **Molto rara**

SPL÷FDC 6.000



422



422. 5 Lire 1927 Roma "aquilotto" Pag. 710 MIR 1137b Ag g 5,01

q.FDC 20



423



423. 5 Lire 1936 XIV. Pag. 719 MIR 1138a Ag g 4,98 • Piccole ossidazioni al rovescio

q.FDC 30



424



424. 2 Lire 1911 Roma "cinquantenario". Pag. 736 MIR 1141a Ag g 10,02

SPL 50



425



425. 2 Lire 1917 Roma "quadriga". Pag. 740 MIR 1142d Ag g 9,98

SPL 15



426. Lira 1901 Roma. Pag. 763 MIR 1145a Ag g 4,99 • Bella patina SPL÷FDC 80
427. **VITTORIO EMANUELE III - monetazione per l'Eritrea (1900-1946)** Tallero 1918 Roma, senza firma dell'incisore. Pag. 956a MIR 1173b Ag g 28,04 **Rara** q.FDC 400



428. **VITTORIO EMANUELE III - monetazione per la Somalia (1900-1946)** Rupia 1912 Roma. Pag. 959 MIR 1175b Ag g 11,60 SPL 120
429. Mezza Rupia 1910 Roma. Pag. 966 MIR 1176a Ag g 5,82 SPL 120



430. 10 e 5 Lire 1925 Roma. Pag. 989 e 990 MIR 1181a e 1182a Ag g 12,00 e g 6,00 **Rare** (2 es.) • Sul 10 Lire, nel campo al diritto, microrigature (hairlines) da pulitura SPL/FDC e q.FDC 1.000



431. **REPUBBLICA PIEMONTESE (1798-1799)** Mezzo Scudo A. VII (1798-1799) Pag. 1 Ag g 17,58 **Rara** • Magnifico esemplare, per conservazione e patina FDC 2.500



432. **REPUBBLICA SUBALPINA** (1800-1802) 5 Franchi An. 10 (1801-1802) Pag. 6 Ag g 25,00  
**Rara** • Bei fondi brillanti SPL/q.FDC 500



433

434



435

433. **NAPOLEONE I, Imperatore** (1804-1814) 5 Franchi An. 14 (1805) Torino. Pag. 26 Ag g 24,96 **Molto rara** • Moneta rara, specie in questa conservazione q.SPL 1.500
434. 5 Franchi 1813 Roma. Pag. 96 Ag g 24,96 **Rarissima** • Di qualità già elevata per il tipo di moneta buon BB 800
435. Franco 1813 Genova. Pag. 28 Ag g 4,91 **Rarissima** q.BB 1.500



436. 5 Lire 1809 Bologna "I° tipo". Pag. 48 Ag g 25,00 **Rara** • Magnifico esemplare dai fondi brillanti; piccoli segni di contatto sul viso, altrimenti SPL/FDC 800



437



438



437. 5 Lire 1809 Milano "I° tipo". Pag. 27 Ag g 24,96 SPL/q.FDC 500

438. 5 Lire 1814 Milano "II° tipo", puntali sagomati. Pag. 32a Ag g 24,98 • Bella patina e fondi speculari; al diritto hairlines da pulitura SPL/q.FDC 350



439



440



439. 2 Lire 1811 Milano "II° tipo", puntali sagomati. Pag. 37a Ag g 9,98 Rara BB÷SPL 150

440. Lira 1810 Milano "II° tipo". Pag. 43 Ag g 4,98 SPL 100



441



442



441. 15 Soldi 1808 Milano. Pag. 48 Ag g 3,72 Rara SPL 250

442. 10 Soldi 1808 Milano, T/ con stellette in rilievo. Pag. 52 Ag g 2,48 Rara BB/SPL 80



443. **ASSEDIO DI CATTARO** - 10 Franchi 1813 con bombe. Pag. 291 Ag g 58,75 Estremamente rara • Moneta battuta durante l'assedio inglese del 1813 BB/q.SPL 4.500



444



445



444. 5 Franchi 1813 con bombe. Pag. 292 Ag g 29,17 **Molto rara** q.SPL 2.000  
 445. Franco 1813. Pag. 293-b Ag g 5,73 **Molto rara** SPL 800



446



447



446. **ASSEDIO DI MANTOVA - FERDINANDO I D'ASBURGO LORENA (1835-1848)**  
 Fiorino o Mezzo Tallero 1848. Pag. 260 Ag g 13,42 **Molto rara** • Gradevole patina;  
 esemplare di ottima qualità SPL 1.000  
 447. 20 Kreuzer o Svanzica 1848. Pag. 261 Ag g 6,59 **Molto rara** SPL 500



448. 3 Kreuzer 1848. Pag. 262 Mi **Estremamente rara** • PCGS AU55 q.SPL 1.200



449. **ASSEDIO DI ZARA - 18,40 Franchi 1813 "losanga grande"**. Pag. 311 Ag g 119,32  
**Estremamente rara** • Questa moneta, di rara apparizione sul mercato, fu battuta durante  
 l'assedio austriaco del 1813; esemplare di elevata conservazione, tra i migliori tra quelli  
 apparsi in asta durante gli ultimi 10 anni SPL 6.000



450. 9,20 Franchi 1813. Pag. 312 Ag g 59,47 **Molto rara**

SPL 2.500



451. 4,60 Franchi 1813. Pag. 313 Ag g 29,65 **Molto rara**

SPL+ 1.800



452



454



453



455



452. **REPUBBLICA LIGURE** (1798-1805) 8 Lire 1804 VII. Pag. 13 Ag g 33,19 Non comune SPL 1.000

453. 4 Lire 1804 VII. Pag. 16 Ag g 16,60 **Molto rara** SPL/BB+ 700

454. 2 Lire 1798 I. Pag. 17 Ag g 8,31 **Molto rara** • Rilievi notevoli; frattura marginale SPL 1.200

455. Lira 1798 I. Pag. 18 Ag g 4,18 **Molto rara** • Bella patina BB÷SPL 700





456. **REPUBBLICA CISALPINA** (1800-1802) Scudo da 6 Lire A. VIII (1799-1800) Pag. 8 Ag g 23,14 • Bella patina e fondi brillanti SPL/q.FDC 800



457. 30 Soldi A. IX (1800-1801) Pag. 9 Ag g 7,35 q.FDC 300



458. **MUNICIPALITA' PROVVISORIA DI VENEZIA** (1797) 10 Lire venete 1797, con ZECCA V. Pag. 1 Ag g 28,20 **Rara** • Di eccezionale conservazione, superiore anche a quello venduto in asta Nomisma 55, aprile 2017, al lotto 1346, presentato come "il miglior esemplare conosciuto" FDC 5.000



459. **FRANCESCO II D'ASBURGO LORENA** (1797-1805) 2 Lire 1801, T/ cordonato. Pag. 5b  
Mi g 9,08 BB/q.SPL 100



460. **FRANCESCO I D'ASBURGO LORENA** (1815-1835) Scudo da 6 Lire 1822 A (Vienna).  
Pag. 119 Ag g 25,98 Rara • Eccezionale, fondi a specchio FDC/proof 1.000



461



461. Scudo da 6 Lire 1824. Pag. 54 Ag 25,98

SPL 200



462



462. Mezzo Scudo 1824. Pag. 135 Ag • NGC MS62

q.FDC 350



463



463. Lira austriaca 1824. Pag. 144 Ag g 4,31

q.FDC 200



464



464. Mezza Lira austriaca 1822. Pag. 148 Ag g 2,17

SPL 60



465. Tallero di convenzione 1820. Pag. 115 Ag g 28,08

q.SPL/SPL

200



466. Mezzo Tallero di convenzione 1818. Pag. 63 Ag g 13,98 Rara

BB/SPL

300



467



467. 20 Kreuzer o Svanzica 1832. Pag. 147 Ag g 6,67

q.FDC

100



468



468. 20 Kreuzer o Svanzica 1831. Pag. 74 Ag g 6,57

SPL

100



469



469. FERDINANDO I D'ASBURGO LORENA (1835-1848) 20 Kreuzer o Svanzica 1843.

Pag. 196 Ag g 6,63

q.SPL

50



470



470. FRANCESCO GIUSEPPE I D'ASBURGO LORENA (1848-1866) Lira austriaca 1853.

Pag. 227 Ag g 4,33 Non comune • Eccezionale

FDC/proof

350



471. Tallero della lega 1858. Pag. 222 Ag g 18,50



SPL/q.FDC

350



472



473



472. **GOVERNO PROVVISORIO DI LOMBARDIA** (1848) 5 Lire 1848. Pag. 213 Ag g 25,03

q.SPL 80

473. **GOVERNO PROVVISORIO DI VENEZIA** (1848-1849) 5 Lire 1848 "22 Marzo". Pag. 177 Ag g 24,96

SPL 300



474. 5 Lire 1848 "XI Agosto". Pag. 178 Ag g 24,99

SPL÷FDC 400



475



476



475. **GOVERNO POPOLARE DI BOLOGNA** (1796-1797) Scudo da 10 Paoli 1796 "alberello". Pag. 34 MIR 57 Ag g 29,03 **Molto rara** • Di elevata conservazione per il tipo di moneta

SPL 500

476. Scudo da 10 Paoli 1796. Pag. 35 MIR 58/1 Ag g 29,13 • Di grande conservazione

SPL÷FDC 500



477. Mezzo Scudo da 5 Paoli 1796. Pag. 39 MIR 59/1 Ag g 14,28 **Rara** • Bella patina

SPL 250



478



479



478. **PARMA - MARIA LUGIA** (1814-1847) 5 Lire 1815 (Milano) Pag. 5 MIR 1093/1 Ag g 25,00 **Non comune** SPL/q.FDC 800
479. 2 Lire 1815 (Milano) Pag. 8 MIR 1094 Ag g 10,00 **Molto rara** • Fondi speculari SPL÷FDC 1.000



480



481



480. Lira 1815 (Milano) Pag. 9 MIR 1095 Ag g 5,00 **Rara** SPL 100
481. 5 Soldi 1815 (Milano) Pag. 12 MIR 1097/1 Ag g 1,26 SPL 50



482. **ROBERTO I DI BORBONE** (1854-1859) 5 Lire 1858. Pag. 20 Ag g 25,00 **Molto rara**  
• Rilievi eccellenti e fondi speculari, purtroppo con hairlines da pulitura. Lievissimo colpetto al bordo SPL÷FDC 1.500



483. **FIRENZE - FERDINANDO III DI LORENA** (1791-1801 e 1814-1824) Francescone da 10 Paoli 1799. Pag. 5 Ag g 27,12 • Hairlines da pulitura SPL 250



484. Francescone da 10 Paoli 1820. Pag. 64 Ag g 27,34 **Estremamente rara** • Moneta nota in pochi esemplari, complessivamente solo 13, di cui 7 in raccolte pubbliche e 6 in raccolte private. Qualche segnetto al dritto ma esemplare di grande freschezza, dai fondi speculari SPL/FDC 2.000



485. Mezzo Francescone 1820. Pag. 69 Ag g 13,60 **Rara** SPL÷FDC 500



486. Mezzo Francescone 1823. Pag. 70 Ag g 13,62 **Molto rara** BB/SPL 600



487. Lira 1822. Pag. 73 Ag g 3,86 **Non comune** • Bella patina SPL 200



488. **LEOPOLDO II DI LORENA** (1824-1859) Francescone da 10 Paoli 1826 “delle bandiere”. Pag. 107 Ag g 27,25 **Molto rara** • Lievi graffi di conio ma bellissimo esemplare q.FDC 2.500



489. Francescone da 10 Paoli 1830. Pag. 108 Ag g 27,25 **Rarissima** BB+ 2.200



490. Francescone da 10 Paoli 1840. Pag. 113 Ag g 27,43 **Rarissima** • Bella patina BB+ 500



491. Francescone da 10 Paoli 1856. Pag. 117 Ag g 27,15 SPL÷FDC 250



492. Mezzo Francescone 1828 “delle bandiere”. Pag. 123 Ag g 13,69 **Rara** • Di grande bellezza SPL÷FDC 400



493. Mezzo Francescone 1834. Pag. 125 Ag g 13,72 **Molto rara** • Bella patina SPL 1.800



494



495

494. Fiorino 1843. Pag. 133 Ag g 6,80

FDC 200

495. Mezzo Paolo 1839. Pag. 157 Ag g 1,36

SPL 50



496



497

496. Mezzo Paolo 1857. Pag. 160 Ag g 1,35

SPL/FDC 80

497. 10 Quattrini 1858. Pag. 167 Mi g 2,01

SPL 50



498. **LUDOVICO I DI BORBONE** (1801-1803) Francescone da 10 Paoli 1803 “stemma grande”, simbolo “martello” al diritto. Pag. 6 Pucci 6 Ag g 27,45 Ag

q.SPL 250



499. Francescone da 10 Paoli 1803 “collare con croce”. Pag. 6f/o Ag 27,29 **Rara**

SPL 300





500. **CARLO LUDOVICO DI BORBONE, reggenza della madre Maria Luisa (1803-1807)**  
Dena 1805. Pag. 25 Ag g 39,45 **Rara**

BB÷SPL 250



501. Dena 1807. Pag. 27 Ag g 39,44 • **Bella patina**

SPL÷FDC 400



502. **Francescone da 10 Paoli 1806.** Pag. 30 Ag g 27,42 • **Bell'esemplare, patinato e con fondi brillanti**

SPL 300



503. **Mezza Dena 1803.** Pag. 33 Ag g 19,63 **Rara** • **Eccezionale**

FDC 1.000



504. **ELISA BONAPARTE e FELICE BACIOCCHI** (1805-1814) 5 Franci 1805 “busti piccoli (e tozzi)” (Firenze). Pag. 251 Ag g 24,93 Non comune • Bel pezzo, con leggera patina e fondi brillanti

SPL+ 250



505



505. 5 Franci 1807 “busti medi” (Firenze). Pag. 253 Ag g 24,97 **Rara**

q.SPL 200

506. Franco 1808 (Firenze). Pag. 258 Ag g 4,96 • Bellissimo esemplare, patinato e con fondi lucenti

SPL/q.FDC 250



506



507. **CARLO LUDOVICO DI BORBONE** (1824-1847) 2 Lire 1837. Pag. 261 Ag g 9,52 **Rara**  
• Microscopiche stirature di metallo al diritto

q.FDC 400



508. **ROMA - PRIMA REPUBBLICA ROMANA** (1798-1799) Scudo s.d. Pag. 1 Ag g 26,42 **Rara**  
• Molto rara in questa conservazione

SPL÷FDC 1.000



509. Scudo o medaglia A. VII (1798) R/ XXVII PIOVOSO... Pag. 4 Ag g 23,68 Rara SPL 1.500



510. OCCUPAZIONE AUSTRIACA (1799) 3 Baiocchi 1799 in argento, Rocciglione. D/ Veduta della città in fiamme. Pag. - Ag g 17,17 Rarissima • Bella patina BB÷SPL 1.500



511. PIO VII (1800-1823) Scudo 1815 XVI, Roma. Pag. 106 Ag g 26,42 Rara SPL 300



512. Mezzo Scudo 1802 II, Roma. Pag. 68 Ag g 12,92 Molto rara MB 100



513. **SEDE VACANTE** (1823) Scudo 1823, Roma. Pag. 123 Au g 26,48 **Rarissima**  
 • Solo 885 esemplari conati; esemplare di grande conservazione e con bella patina SPL÷FDC 4.500



514. Mezzo Scudo 1823, Bologna. Pag. 113 Ag g 13,17 SPL÷FDC 400



515. **LEONE XII** (1823-1829) Scudo 1825 II, Roma. Al R/ raggi fini. Pag. 131 Ag g 26,42  
**Rara** • Minimi segnetti ma bellissimo esemplare SPL÷FDC 500



516. Scudo 1825 III, Bologna. Al R/ raggi medi. Pag. 117 Ag g 26,48 SPL 350



517. **SEDE VACANTE** (1829) Scudo 1829, Bologna. Pag. 122 Ag g 26,49 **Rara**  
• Bellissima patina con iridescenze

SPL÷FDC 500



518. Mezzo Scudo 1829, Roma. Pag. 143 Ag g 13,23 **Rara**

q.FDC 400



519



520



519. **PIO VIII** (1829-1830) Scudo 1830 I, Roma. Pag. 145 Ag g 26,44 **Rara** • Eccezionale q.FDC 1.200

520. 30 Baiocchi 1830 II, Roma. Pag. 146 Ag g 7,93 **Rara**

q.FDC 300





521



522



521. **SEDE VACANTE** (1830-1831) 30 Baiocchi 1830, Bologna. Pag. 129 Ag g 7,98 **Rara** SPL 250  
 522. **GREGORIO XVI** (1831-1846) Scudo 1831 I, Roma. Pag. 198 Ag g 26,46 SPL 200



523



524



523. Scudo 1843 XIII, Roma. Pag. 211 Ag g 26,95 **Rara** • Bella patina su fondi brillanti q.FDC 500  
 524. 50 Baiocchi 1834 IV, Roma. Pag. 217 Ag g 13,21 q.FDC 300



525



526



525. 50 Baiocchi 1846 XVI, Roma. Pag. 223 Ag g 13,44 • Minuscolo colpetto al bordo q.FDC 350  
 526. 30 Baiocchi 1834 IV, Roma. Pag. 225 Ag g 7,89 SPL+ 150



527



528



527. 20 Baiocchi 1839 IX, Roma. Pag. 237 Ag g 5,39 • Alcuni punti di ossidazione superficiale; fondi speculari SPL÷FDC 100  
 528. 10 Baiocchi 1839 IX, Bologna. Pag. 178 Ag g 2,69 q.FDC 70



529



530



529. **SEDE VACANTE** (1846) Scudo 1846 Roma. Pag. 302 Ag g 26,85 **Rara** SPL 300

530. **PIO IX** (1846-1878) Scudo 1853 VIII, Roma. Pag. 395 Ag g 26,84 SPL 150



531



532



531. 50 Baiocchi 1853 VIII, Roma. Pag. 402 Ag g 13,47 • Bella patina SPL 200

532. 20 Baiocchi 1848 II, s.s.z. (Roma) Pag. 314 Ag g 5,40 • Fondi speculari; hairlines da pulitura q.FDC 180



533



534



533. 5 Lire 1870 XXV, Roma. Pag. 550 Ag g 25,05 • Graffietti da pulitura al rovescio SPL 150

534. **PIO IX** (1846-1878) 2 Lire e mezzo 1867 XXI, Roma. Pag. 552 Ag g 12,54 • Modesta ossidazione al rovescio ma q.FDC 280



535



536



535. Lira 1866 XXI, Roma "busto piccolo". Pag. 566 Ag g 4,99 • Rovescio dai fondi speculari FDC 100

536. Lira 1866 XXI, Roma "busto grande". Pag. 568 Ag g 4,99 SPL 30



537. **NAPOLI - REPUBBLICA NAPOLETANA** (1799) Piastra da 12 Carlini A. VII (1799) con NAPOLITANA. Pag. 1 Ag g 27,50 • Bella patina; soliti graffi di conio al rovescio q.SPL 800



538. Mezza Piastra da 6 Carlini A. VII (1799) Pag. 2 Ag g 13,81 **Molto rara** • Soliti graffietti di conio al rovescio e piccola mancanza sulla figura al dritto ma splendido esemplare di insolita conservazione q.SPL/SPL+ 2.500



539. **FERDINANDO IV DI BORBONE** (1799-1805, II periodo) 120 Grana o Piastra 1799. Pag. 6 Ag g 27,50 **Rara** SPL/q.FDC 300



540. 120 Grana o Piastra 1805 "stemma grande". Pag. 10 P.R. 9 Ag g 27,43 • Soffiatura del tondello al bordo SPL 250



541. 120 Grana o Piastra 1805 "capelli lisci". Pag. 11 MIR 424 Ag g 27,49 **Rara** • Alcuni difetti marginali del tondello SPL÷FDC 500





542. **GIUSEPPE NAPOLEONE** (1806-1808) 120 Grana o Piastra 1807. Pag. 42 Ag g 27,73  
**Molto rara** • Piccoli difetti del tondello; bella patina SPL+ 1.500



543. **GIOACCHINO NAPOLEONE MURAT** (1808-1815) 12 Carlini o Piastra 1810. Pag. 46  
 Ag 27,61 **Rara** SPL 1.300



544. 5 Lire 1813. Pag. 58 Ag g 24,95 **Rara** • Bella patina SPL 1.000



545



546

545. 2 Lire 1813. Pag. 60 Ag g 10,02 più di SPL 400

546. Lira 1813. Pag. 62 Ag g 5,00 SPL 250



547. **FERDINANDO I DI BORBONE** (1816-1825) 120 Grana o Piastra 1817 con R davanti alla data  
 (reimpressa). Pag. 82 Ag g 27,50 **Rara** BB-SPL 350



548. 120 Grana o Piastra 1818 "testa piccola". Pag. 85 Ag g 27,56

BB÷SPL 180



549



549. 60 Grana o Mezza Piastra 1818. Pag. 88 Ag g 13,78 **Rara** • Graffi di conio al rovescio BB/SPL 250



550



550. 10 Grana o Carlino 1818. Pag. 90 Ag g 2,28 • Minimi hairlines da pulitura

q.FDC 100



551



551. **FRANCESCO I DI BORBONE** (1825-1830) 120 Grana o Piastra 1825. Pag. 109 Ag g 27,49

BB/q.SPL 100



552



552. **FERDINANDO II DI BORBONE** (1830-1859) 120 Grana o Piastra 1834. Pag. 193 P.R. 58 Ag g 27,32

SPL 100



553



553. 120 Grana o Piastra 1836. Pag. 196 Ag g 27,54

SPL 100



554



554. 120 Grana o Piastra 1842. Pag. 203 Ag g 27,46 • Hairlines da pulitura, altrimenti

SPL/q.FDC 150



555



556



555. 120 Grana o Piastra 1857. Pag. 223 P.R. 86 Ag g 27,57 q.FDC 100

556. 60 Grana o Mezza Piastra 1833. Pag. 229 Ag g 13,74 Non comune • Graffi di conio SPL÷FDC 300



557



558



557. 60 Grana o Mezza Piastra 1857. Pag. 249 P.R. 111 Ag g 13,74 q.FDC 350

558. 20 Grana o Tari 1842. Pag. 265 Ag g 4,62 q.SPL 50



559



560



561



559. 10 Grana o Carlino 1835. Pag. 286 Ag g 2,31 SPL 100

560. 10 Grana o Carlino 1847. Pag. - Ag g 2,33 Non comune • Fondi speculari q.FDC 200

561. 10 Grana o Carlino 1855. Pag. 308 Ag g 2,31 SPL 50



562



563



562. 5 Grana o Mezzo Carlino 1838. Pag. 314 Ag g 1,12 q.FDC 50

563. 5 Grana o Mezzo Carlino 1851. Pag. 320 Ag g 1,17 SPL/q.FDC 50



564. **FRANCESCO II DI BORBONE** (1859-1860) 120 Grana o Piastra 1859. Pag. 481 Ag g 27,57 q.SPL 100



565



566

565. 20 Grana o Tari 1859. Pag. 482 Ag g 4,58

SPL 50

566. **PALERMO - FERDINANDO III DI BORBONE** (1759-1816) 12 Tari 1800, sigle JU I (come Ferdinando III). Sp. 127/128 MIR 639/2 Ag g 27,24

SPL÷FDC 700



567. 12 Tari 1810, sigle V B (come Ferdinando III). Sp. 138/139 MIR 640/4 Ag g 27,16  
Non comune

BB÷SPL 300



568. **SAN MARINO** (1864-1938) 5 Lire 1898. Pag. 357 Ag g 24,99

SPL 200



569



570



571



569. 20 Lire 1935. Pag. 345 Ag g 15,04

FDC 100

570. Lira 1906. Pag. 368 Ag g 4,99

SPL÷FDC 50

571. 50 Centesimi 1898. Pag. 369 Ag g 2,49

SPL+ 50

MONETE e MEDAGLIE NAPOLEONICHE



572. **NAPOLEONE I, Console** (1799-1804) 20 Franchi An. 12 A (Parigi) Au g 6,42  
 • Moneta di difficile reperibilità in alta conservazione. Questo è uno dei più bei pezzi che ci sia capitato di vedere SPL÷FDC 1.500
573. Medaglia al modulo del 2 Franchi, 1801, per la pace e amicizia tra la Francia e la Russia. Mazard 589 Ag g 10,48 • **Rarissima** in argento; bella patina SPL÷FDC 2.200



574. **NAPOLEONE I, Imperatore** (1804-1814) 40 Franchi 1813 Genova. Pag. 22 Au g 12,84 **Molto rara** • Buona qualità per il tipo di moneta BB+ 1.500
575. 40 Lire 1811 Milano. Pag. 14 Au g 12,91 **Rara** BB/SPL 500



576. 40 Lire 1812 Milano "puntali sagomati". Pag. 15a Au g 12,86 BB/q.SPL 400
577. 20 Franchi 1810 Torino. Pag. 21 Au g 6,43 **Molto rara** BB+ 900



578. 20 Franchi 1813 Genova. Pag. 23 Varesi 152 Au g 6,43 **Molto rara** BB 1.500
579. 20 Lire 1813 Milano "puntali sagomati". Pag. 23a Au g 6,45 BB/SPL 250
580. Lira 1808 Milano "II° tipo". Pag. 41a Ag g 4,98 **Rara** • Eccezionale, dai fondi speculari FDC 700



581. Lira 1812 Venezia "II° tipo", puntali aguzzi. Pag. 23 Ag g 5,00 **Rara** FDC 300
582. 15 Soldi 1814 Milano. Pag. 51 Ag g 3,73 **Molto rara** • Minimi segnetti nei fondi (speculari) ma esemplare di notevole conservazione q.FDC 900



583. 10 Soldi 1808 Milano, T/ con stellette in incuso. Pag. 52a Ag g 2,50 **Rara** • Di eccezionale conservazione FDC 1.000
584. 5 Soldi 1813 Milano. Pag. 64 Ag g 1,26 FDC 150

### MONETE e MEDAGLIE PAPALI



585. **SENATO ROMANO, Brancalione d'Andalò** (1252-1255 e 1257-1258) Grosso s.d. D/ Leone R/ Roma seduta in trono regge un globo ed un ramo di palma. Munt. 2 MIR 112/1 Ag g 3,33 **Rara** • Patina di medagliere SPL 750
586. **SISTO IV** (1471-1484) Fiorino di camera s.d., Roma. D/ Stemma R/ San Pietro alla pesca. MIR 452/2 Au g 3,26 MB 300
587. **GIULIO II** (1503-1513) Ducato papale, Bologna. D/ Stemma R/ San Pietro stante con libro e chiavi; ai lati armette. Munt. 85 Chimienti 239 Au g 3,41 • Traccia di piegatura. Ex Ratto, 1991 MB÷BB 350



588. **CLEMENTE VII** (1523-1534) Doppio Carlino s.d. D/ Busto del Pontefice R/ Il Redentore solleva dalle acque S. Pietro. Munt. 43 Ag g 5,35 **Rara** • Graffio al rovescio BB 600
589. **INNOCENZO XI** (1676-1689) Piastra A. I, Roma. Munt. 41a Ag g 31,94 SPL÷FDC 2.000



581. Lira 1812 Venezia "II° tipo", puntali aguzzi. Pag. 23 Ag g 5,00 **Rara** FDC 300
582. 15 Soldi 1814 Milano. Pag. 51 Ag g 3,73 **Molto rara** • Minimi segnetti nei fondi (speculari) ma esemplare di notevole conservazione q.FDC 900



583. 10 Soldi 1808 Milano, T/ con stellette in incuso. Pag. 52a Ag g 2,50 **Rara** • Di eccezionale conservazione FDC 1.000
584. 5 Soldi 1813 Milano. Pag. 64 Ag g 1,26 FDC 150

### MONETE e MEDAGLIE PAPALI



585. **SENATO ROMANO, Brancalione d'Andalò** (1252-1255 e 1257-1258) Grosso s.d. D/ Leone R/ Roma seduta in trono regge un globo ed un ramo di palma. Munt. 2 MIR 112/1 Ag g 3,33 **Rara** • Patina di medagliere SPL 750
586. **SISTO IV** (1471-1484) Fiorino di camera s.d., Roma. D/ Stemma R/ San Pietro alla pesca. MIR 452/2 Au g 3,26 MB 300
587. **GIULIO II** (1503-1513) Ducato papale, Bologna. D/ Stemma R/ San Pietro stante con libro e chiavi; ai lati armette. Munt. 85 Chimienti 239 Au g 3,41 • Traccia di piegatura. Ex Ratto, 1991 MB÷BB 350



588. **CLEMENTE VII** (1523-1534) Doppio Carlino s.d. D/ Busto del Pontefice R/ Il Redentore solleva dalle acque S. Pietro. Munt. 43 Ag g 5,35 **Rara** • Graffio al rovescio BB 600
589. **INNOCENZO XI** (1676-1689) Piastra A. I, Roma. Munt. 41a Ag g 31,94 SPL÷FDC 2.000



590



591



590. **ALESSANDRO VIII** (1689-1691) Piastra A. I, Roma. Munt. 13 Ag g 31,90 **Molto rara**  
 • Abili ritocchi al diritto (basetta e camauro); esemplare comunque di alta conservazione, specie per il tipo di moneta. Ex Bolaffi, asta del 30/XII/2012 SPL 1.700
591. Testone 1690 A. I, Roma. D/ Busto del Pontefice R/ Due buoi aggiogati, arano. Munt. 16 Ag g 9,06 • Bella patina q.SPL 400



592



593



592. **INNOCENZO XII** (1691-1700) Piastra 1700 A. IX, Roma. Munt. 14 Ag g 31,75 **Rara** q.SPL 700
593. **CLEMENTE XII** (1730-1740) Scudo d'oro 1734 A. V, Roma. D/ Stemma R/ Scritta e data in cartella. Munt. 13 Au g 3,06 BB÷SPL 450



594



595



596



594. Testone 1736 A. VI, Roma. D/ Stemma R/ S. Andrea Corsini dinanzi ad un agelo che gli porge la mitria. Munt. 31 Ag g 8,41 • Alcuni graffiotti, di conio, sullo stemma SPL 700
595. **BENEDETTO XIV** (1740-1780) 1/4 di Zecchino s.d. D/ Chiavi decussate sormontate da tiara R/ Testa di S. Pietro. Munt. 30a Au g 0,86 • Lieve traccia di appiccagnolo MB÷BB 100
596. Zecchino 1754 A. XIV, Roma. D/ Stemma R/ La Chiesa sulle nubi. Munt. 19e Au g 3,43 BB+ 280



597. **CLEMENTE XIII** (1768-1769) Zecchino 1766 A. VIII, Roma. D/ Stemma R/ La Chiesa sulle nubi. Munt. 7 Au g 3,44 SPL 300





598. **SEDE VACANTE** (1774-1775) Zecchino 1774, Roma. CNI 1 Munt. 1 Au g 3,46  
**Molto rara** bello SPL 2.000



599. **PIO VI** (1775-1799) 2 Doppie 1786, Bologna. Chimienti 984 Au g 10,90 BB/SPL 800  
 600. Doppia 1787, Roma. Munt. 5 Au g 5,43 BB 250



601. Doppia o 30 Paoli 1780, Bologna. CNI - Ser. - Au g 5,47 **Estremamente rara**  
 • Un solo passaggio d'asta reperito, Varesi 71, SPL, agg. 5000 Euro SPL 3.500



602. **PIO VII** (1800-1823) Doppia A. IV Roma. Pag. 54 Au g 5,47 **Rara** q.FDC/SPL 400  
 603. Doppia A. XVII Bologna. Pag. 81 Au g 5,44 **Rara** BB+ 500  
 604. Doppia A. XXII Bologna. Pag. 83 Au g 5,45 **Rara** • Fondi brillanti SPL+ 900



605. **GREGORIO XVI** (1831-1846) 10 Scudi 1835 V, Roma. Pag. 135 Au g 17,36 **Rara**  
 SPL/q.FDC 1.200



606. 10 Scudi 1836 VI, Roma. Pag. 157 Au g 17,35 **Rara**

SPL 1.300



607. 10 Scudi 1838 VIII, Roma. Pag. 161 Au g 17,34 **Rara**

q.SPL 1.200



608. 10 Scudi 1841 XI, Roma. Pag. 166 Au g 17,31 **Molto rara**

SPL 2.000



609. 10 Scudi 1842 XII, Bologna. Pag. 135 Au g 17,35 **Molto rara**

q.SPL 1.800



610. 10 Scudi 1842 XII, Roma. Pag. 168 Au g 17,35 **Rara**

q.SPL 1.500



611. 5 Scudi 1835 V, Roma "legenda interrotta al D/". Pag. 174 Au g 8,64 **Rara**

SPL 500



612. 5 Scudi 1839 IX, Roma. Pag. 181 Au g 8,67 **Molto rara** SPL+ 1.000



613

613. 5 Scudi 1842 XII, Bologna. Pag. 139 Au g 8,68 **Rara**

BB/SPL 600



614

614. 2,5 Scudi 1835 V, Roma. Pag. 191 Au g 4,34 **Rara**

BB+ 250



615

615. 2,5 Scudi 1842 XII, Bologna. Pag. 147 Au g 4,31 **Rara**

q.SPL 450



616

616. Scudo 1840 X, Roma. Pag. 207 Ag g 26,85 **Rara** • Bella patina

SPL 300



617. Medaglia 1843 XIII per l'apertura del porto di Terracina. Bart. E843 Au g 49,35 **Estremamente rara** • Solo 38 esemplari conati; medaglia mancante anche in collezioni di prestigio

SPL 10.000



618. **PIO IX** (1846-1878) 10 Scudi 1850 V, Roma. Pag. 348 Au g 17,33 **Molto rara**

SPL+ 2.000



619. 10 Scudi 1856 XI, Roma. Pag. 349 Au g 17,34 **Molto rara** SPL/q.FDC 2.500



620



621

620. 5 Scudi 1846 I, Roma. Pag. 304 Au g 8,65 **Molto rara** • Colpetto al bordo BB÷SPL 450

621. 5 Scudi 1854 IX, Roma. Pag. 352 Au g 8,63 SPL÷FDC 500



622



623

622. 5 Scudi 1854 IX, Roma. Pag. 352 Au g 8,68 SPL÷FDC 500

623. 2,5 Scudi 1853 VIII, Roma. Pag. 355 Au g 4,32 • Colpetto SPL+ 220



624



625



626

624. 2,5 Scudi 1854 VIII, Roma. Pag. 356 Au g 4,33 q.FDC 350

625. 2,5 Scudi 1854 IX, Bologna. Pag. 262 Au g 4,33 **Rara** • Un paio di mancanze di metallo SPL 350

626. 2,5 Scudi 1854 IX, Roma. Pag. 357 Au g 4,30 SPL 200



627



628

627. 2,5 Scudi 1854 IX, Roma. Pag. 357 Au g 4,33 SPL 200

628. 2,5 Scudi 1855 X, Roma. Pag. 359 Au g 4,34 SPL/q.FDC 250



629



630

629. 2,5 Scudi 1856 XI, Roma. Pag. 361 Au g 4,29 SPL÷FDC 300

630. 2,5 Scudi 1856 XI, Roma. Pag. 361 Au g 4,29 • Difetti al bordo SPL 200



631



632



633

631. 2,5 Scudi 1857 X, Roma. Pag. 362 Au g 4,32 **Molto rara**

SPL 500

632. 2,5 Scudi 1857 XII, Roma. Pag. 364 Au g 4,30

SPL÷FDC 300

633. 2,5 Scudi 1857 XII, Roma. Pag. 364 Au g 4,31

SPL÷FDC 300



634



635



636



634. 2,5 Scudi 1857 XII, Roma. Pag. 364 Au g 4,33

FDC 320

635. 2,5 Scudi 1858 XII, Roma. Pag. 365 Au g 4,31

FDC 320

636. 2,5 Scudi 1858 XII, Roma. Pag. 365 Au g 4,33

FDC 320



637



638



639



637. 2,5 Scudi 1858 XII, Roma. Pag. 365 Au g 4,34

FDC 320

638. 2,5 Scudi 1858 XIII, Roma. Pag. 366 Au g 4,32

FDC 320

639. 2,5 Scudi 1858 XIII, Roma. Pag. 366 Au g 4,33

FDC 320



640



641



640. 2,5 Scudi 1858 XIII, Roma. Pag. 366 Au g 4,33

q.FDC 300

641. 2,5 Scudi 1859 XIII, Roma. Pag. 367 Au g 4,31

q.FDC 300



642



643



644



642. 2,5 Scudi 1859 XIII, Roma. Pag. 367 Au g 4,32

FDC 320

643. 2,5 Scudi 1859 XIII, Roma. Pag. 367 Au g 4,32

FDC 320

644. 2,5 Scudi 1859 XIV, Roma. Pag. 368 Au g 4,31

SPL÷FDC 280



645



646



647



- |      |  |         |     |
|------|--|---------|-----|
| 645. | 2,5 Scudi 1859 XIV, Roma. Pag. 368 Au g 4,33             | FDC     | 320 |
| 646. | 2,5 Scudi 1860 XIV, Roma. Pag. 369 Au g 4,34 <b>Rara</b> | q.FDC   | 400 |
| 647. | 2,5 Scudi 1860 XV, Roma. Pag. 370 Au 4,33                | SPL÷FDC | 280 |



648



649



650



- |      |   |       |     |
|------|---|-------|-----|
| 648. | 2,5 Scudi 1860 XV, Roma. Pag. 370 Au 4,33   | q.FDC | 300 |
| 649. | 2,5 Scudi 1861 XV, Roma. Pag. 371 Au g 4,33 | q.FDC | 300 |
| 650. | 2,5 Scudi 1861 XV, Roma. Pag. 371 Au g 4,33 | FDC   | 320 |



651



652



653



- |      |  |       |     |
|------|--|-------|-----|
| 651. | 2,5 Scudi 1861 XV, Roma. Pag. 371 Au g 4,34  | q.FDC | 300 |
| 652. | 2,5 Scudi 1861 XVI, Roma. Pag. 372 Au g 4,32 | q.FDC | 300 |
| 653. | 2,5 Scudi 1861 XVI, Roma. Pag. 372 Au g 4,34 | q.FDC | 300 |



654



655



656



- |      |   |         |     |
|------|---|---------|-----|
| 654. | 2,5 Scudi 1862 XVI, Roma. Pag. 373 Au g 4,34    | q.FDC   | 300 |
| 655. | Scudo largo 1858 XIII, Roma. Pag. 382 Au g 1,72 | SPL     | 150 |
| 656. | Scudo largo 1859 XIII, Roma. Pag. 383 Au g 1,75 | SPL÷FDC | 200 |



657



658



659



- |      |   |        |     |
|------|---|--------|-----|
| 657. | Scudo stretto 1853 VIII, Roma. Pag. 377 Au g 1,73 | BB/SPL | 100 |
| 658. | 20 Lire 1866 XXI, Roma. Pag. 529 Au g 6,45        | SPL    | 250 |
| 659. | 20 Lire 1866 A. XXI, Roma. Varesi 173 Au g 6,42   | q.SPL  | 250 |



660



661



660. 20 Lire 1867 XXII, Roma "busto medio". Pag. 531 Au g 6,44

BB/SPL 240

661. 20 Lire 1868 XXII, Roma "busto medio". Pag. 532 Au g 6,44

SPL 300



662



663



662. 20 Lire 1868 XXIII, Roma "busto grande". Pag. 534 Au g 6,44

BB/SPL 240

663. 10 Lire 1867 XXII, Roma. Pag. 542 Au g 3,22

SPL 250



664



665



666

664. **PIO XI** (1929-1938) 100 Lire 1929 VIII, Roma. Pag. 612 Au g 8,79

FDC 350

665. 100 Lire 1930 IX, Roma. Pag. 613 Au g 8,80 **Molto rara**

q.FDC 700

666. 100 Lire 1931 X, Roma. Pag. 614 Au g 8,80 **Rara**

FDC 400



667



668



669

667. 100 Lire 1932 XI, Roma. Pag. 615 Au g 8,80 **Rara**

FDC 350

668. 100 Lire 1933-1934 Jub, Roma Pag. 616 Au g 8,79

FDC 300

669. 100 Lire 1934 XIII, Roma. Pag. 617 Au g 8,81 **Rara**

FDC 350



670



671

670. 100 Lire 1935 XIV, Roma. Pag. 618 Au g 8,81 **Rara**

SPL/FDC 350

671. 100 Lire 1936 XV, Roma. Pag. 619 Au g 5,20 Non comune

FDC 300

672. 10 e 5 Lire 1929, 1930, 1931, 1932, 1933/34, 1934, 1935, 1936, 1937. Ag (Tot. 18 pz) med. SPL 120



673



674



675



673. **PIO XII** (1939-1958) 100 Lire 1939 I, Roma. Pag. 705 Au g 5,21 **Rara** FDC 350  
 674. 100 Lire 1940 II, Roma. Pag. 706 Au g 5,20 **Rara** FDC 350  
 675. 100 Lire 1940 II, Roma. Pag. 706 Au g 5,21 **Rara** FDC 350



676



677



678



676. 100 Lire 1940 II, Roma. Pag. 706 Au g 5,21 **Rara** FDC 300  
 677. 100 Lire 1941 III, Roma. Pag. 707 Au 5,19 **Rara** FDC 350  
 678. 100 Lire 1941 III, Roma. Pag. 707 Au 5,20 **Rara** FDC 350



679



680



681



679. 100 Lire 1941 III, Roma. Pag. 707 Au 5,20 **Rara** FDC 300  
 680. 100 Lire 1942 IV, Roma. Pag. 708 Au g 5,17 **Rara** FDC 400  
 681. 100 Lire 1943 V, Roma. Pag. 709 Au g 5,20 **Molto rara** FDC 500



682



683



684



682. 100 Lire 1944 VI, Roma. Pag. 710 Au g 5,19 **Molto rara** q.FDC 500  
 683. 100 Lire 1945 VII, Roma. Pag. 711 Au g 5,19 **Molto rara** FDC 500  
 684. 100 Lire 1946 VIII, Roma. Pag. 712 Au g 5,19 **Molto rara** q.FDC 450



685



686



687



685. 100 Lire 1947 IX, Roma. Pag. 713 Au g 5,19 **Molto rara** FDC 500  
 686. 100 Lire 1948 X, Roma. Pag. 714 Au g 5,20 **Rara** q.FDC 320  
 687. 100 Lire 1948 X, Roma. Pag. 714 Au g 5,21 **Rara** FDC 350





688



689



690



688. 100 Lire 1948 X, Roma. Pag. 714 Au g 5,21 **Rara**

FDC 350

689. 100 Lire 1949 XI, Roma. Pag. 715 Au g 5,20 **Molto rara**

FDC 500

690. 100 Lire 1950 Jub., Roma Pag. 716 Au g 5,20

FDC 300



691



692



693



691. 100 Lire 1950 Jub., Roma Pag. 716 Au g 5,21

FDC 300

692. 100 Lire 1951 XIII, Roma. Pag. 717 Au g 5,19 **Molto rara**

FDC 500

693. 100 Lire 1952 XIV, Roma. Pag. 718 Au g 5,20 **Molto rara**

FDC 550



694



695



696



694. 100 Lire 1953 XV, Roma. Pag. 719 Au g 5,21 **Molto rara**

FDC 500

695. 100 Lire 1954 XVI, Roma. Pag. 720 Au g 5,20 **Molto rara**

FDC 550

696. 100 Lire 1955 XVII, Roma. Pag. 721 Au g 5,20 **Molto rara**

FDC 1.200



697



698



699



697. 100 Lire 1956 XVIII, Roma. Pag. 722 Au g 5,21 **Molto rara**

FDC 700

698. 100 Lire 1957 XIX, Roma. Pag. 723 Au g 5,20 **Rara**

FDC 350

699. 100 Lire 1957 XIX, Roma. Pag. 723 Au g 5,21 **Rara**

FDC 350



700



701



702



700. 100 Lire 1957 XIX, Roma. Pag. 723 Au g 5,21 **Rara**

FDC 350

701. 100 Lire 1958 XX, Roma. Pag. 724 Au g 5,18 **Rara**

FDC 300

702. 100 Lire 1958 XX, Roma. Pag. 724 Au g 5,20 **Rara**

FDC 300

703.	10 e 5 Lire 1939 A. I. Ag (2 es.)	FDC	40
704.	10 e 5 Lire 1940 A. II. Ag (2 es.)	FDC	40
705.	10 e 5 Lire 1941 A. III. Ag (2 es.)	FDC	80
706.	10 e 5 Lire 1942 A. IV. Ag (2 es.)	FDC	80
707.	10 e 5 Lire 1943 A. V. Ag (2 es.)	FDC	150
708.	10 e 5 Lire 1944 A. VI. Ag (2 es.)	FDC	150
709.	10 e 5 Lire 1945 A. VII. Ag (2 es.)	FDC	150
710.	10 e 5 Lire 1946 A. VIII. Ag (2 es.)	FDC	150



711. Medaglia d'oro 1953 per il nuovo collegio americano. Modesti 205 Au g 56,30 • Solo 5 esemplari conati, mancante anche al museo vaticano. Ex Collezione Bartolotti.  
Questa medaglia fu commissionata dal Card. Spellman

FDC/proof 15.000



713



714



715



713.	<b>GIOVANNI XXIII</b> (1958-1963) 100 Lire 1959 I, Roma. Pag. 866 Au g 5,18 <b>Molto rara</b>	FDC	1.000
714.	100 Lire 1959 I, Roma. Pag. 866 Au g 5,20 <b>Molto rara</b>	FDC	1.000
715.	100 Lire 1959 I, Roma. Pag. 866 Au g 5,20 <b>Molto rara</b>	FDC	1.000



716. Medaglia 1959 A. I per il centenario delle apparizioni di Lourdes. Bart. E959 Modesti 68  
 Au g 65,45 **Rara** • Solo 108 esemplari conati FDC/proof 2.300



717. Medaglia 1960 A. II per la consecrazione di nuovi vescovi missionari. Bart. E960 Modesti 95  
 Au g 68,67 **Rara** • Solo 130 esemplari conati FDC/proof 2.300



718. Medaglia 1960 A. III per la canonizzazione di Gregorio Barbarigo. Bart. E961 Modesti 96  
 Au g 65,72 **Rara** • Solo 192 Esemplari conati FDC/proof 2.300



719. Medaglia 1961 A. IV per la promulgazione dell'enciclica "Mater et Magistra" Bart. E962  
 Modesti 119 Au g 64,63 **Rara** • Solo 185 esemplari conati FDC/proof 2.300



720. Medaglia 1961 per l'ottantesimo compleanno del Pontefice. Modesti 137 Au g 68,75  
**Rara** FDC/proof 2.300



721. Medaglia 1962 per il Concilio Ecumenico "Vaticano II" Opus Manzù Modesti 150  
 Au g 22,66 FDC 600

**COLLEZIONE "A.R." DI SCUDI MONDIALI**



722



723



722. ALBANIA AMET ZOGU (1925-1939) 5 Franga Ari 1926. Kr. 11.2 Dav. 1 Ag g 25,05 FDC 550  
 723. AUSTRALIA GIORGIO VI Corona 1937. Kr. 34 Dav. AAO402 Cn SPL÷FDC 50



724. AUSTRIA MASSIMILIANO (1590-1618) Tallero 1614. Dav. 3320 Ag • PCGS MS65;  
 l'esemplare appena inferiore è AU55. **Rarissima** in questa conservazione FDC 600



720. Medaglia 1961 per l'ottantesimo compleanno del Pontefice. Modesti 137 Au g 68,75  
**Rara** FDC/proof 2.300



721. Medaglia 1962 per il Concilio Ecumenico "Vaticano II" Opus Manzù Modesti 150  
 Au g 22,66 FDC 600

### COLLEZIONE "A.R." DI SCUDI MONDIALI



722



723



722. ALBANIA AMET ZOGU (1925-1939) 5 Franga Ari 1926. Kr. 11.2 Dav. 1 Ag g 25,05 FDC 550  
 723. AUSTRALIA GIORGIO VI Corona 1937. Kr. 34 Dav. AAO402 Cn SPL÷FDC 50



724. AUSTRIA MASSIMILIANO (1590-1618) Tallero 1614. Dav. 3320 Ag • PCGS MS65;  
 l'esemplare appena inferiore è AU55. **Rarissima** in questa conservazione FDC 600



725



726



725. AUSTRIA MARIA TERESA (1740-1780) Tallero 1765, Vienna. Kr. 1967a Dav. 1112  
Ag g 28,03

FDC 500

726. Tallero 1780, Gunzburg. Kr. 23 Dav. 1151 Ag g 28,09

FDC 250



727



727. AUSTRIA FRANCESCO II (1792-1835) Crocione 1796, Gunzburg. Dav. 1180 Ag  
g 29,54

BB+ 30

728. AUSTRIA FERDINANDO I (1835-1848) Tallero 1845, Vienna. Kr. 2240 Dav. 14 Ag  
g 28,00

SPL÷FDC 130



729



729. AUSTRIA FRANCESCO GIUSEPPE (1848-1866) Tallero 1855, Vienna. Kr. 2243.1  
Dav. 17 Ag g 25,96

q.FDC 300

730. Tallero 1850 A. Kr. 2241 Dav. 15 Ag • PCGS MS63

SPL÷FDC 3.500



731



731. 2 Gulden 1854, Vienna. Kr. M3 Dav. 19 Ag g 25,97 • Bella patina

q.FDC 120



732



732. Tallero 1858, Gunzburg. Dav. 21 Ag g 18,53

q.FDC 100



733. Doppio Tallero 1867, Vienna. Dav. 24 Ag g 37,03

SPL÷FDC 750



734

734. 2 Gulden 1886. Kr. 2233 Dav. 27 Ag g 24,63



735

735. 2 Gulden 1879. Kr. M5 Dav. 31 Ag g 24,72



SPL÷FDC 100

SPL÷FDC 100



736

736. 5 Corone 1900. Kr. 2807 Dav. 34 Ag g 24,01



737

737. 5 Corone 1908. Kr. 2809 Dav. 35 Ag g 23,99



FDC 130

SPL÷FDC 50



738

738. 5 Corone 1909 Kr. 2814 Dav. 36 Ag g 24,02 • Due segni sul collo, altrimenti

FDC 70



739

739. 5 Corone 1909 Kr. 2813 Dav. 37 Ag g 23,96



SPL/FDC 50



740



741



742



740. **AUSTRIA - Olmutz CARLO III DI LORENA** (1695-1711) Tallero 1704, Kremsier. Dav. 1208 Ag g 28,40 • Bella patina con iridescenze SPL 350
741. **AUSTRIA - Olmutz WOLFGANG DI SCHRATTENBACH** (1711-1738) Tallero 1718. Dav. 1218 Ag g 28,67 • Di ottima conservazione SPL÷FDC 300
742. **AUSTRIA - Salisburgo SIGISMONDO III** (1753-1771) Tallero 1754. Dav. 1248 Ag g 28,01 più di SPL 300



743



744



745



743. Tallero 1764. Dav. 1257 Ag g 27,94 • Bella patina SPL 250
744. **AUSTRIA - Salisburgo GERONIMO COLLOREDO** (1772-1803) Tallero 1777. Dav. 1263 Ag g 28,04 • Di grande conservazione, bella patina su fondi brillanti FDC 350
745. **BELGIO LEOPOLDO I** (1831-1865) 5 Franchi 1849. Kr. 17 Dav. 51 Ag g 25,02 q.FDC 300





746



747



746. **BELGIO LEOPOLDO II** (1865-1909) 5 Franchi 1873. Kr. 24 Dav. 53 Ag g 25,00 SPL 40  
 747. (5 Franchi) 1880. Dav. 54 Ag g 25,01 SPL+ 120



748



749



748. **BELGIO LEOPOLDO III** (1934-1950) 50 Franchi 1935. Kr. 106.1 Dav. 57 Ag g 22,06 q.FDC 100  
 749. **BERMUDA ELISABETTA II** (1952-...) Corona 1964. Kr. 14 Ni q.FDC/proof 10



750



751



750. **BHUTAN JIGME DORJI WANGCHUK** (1952-1972) 3 Rupie 1966. Kr. 32a Ag FDC/proof 30  
 751. **BOLIVIA REPUBBLICA** (1825-...) 8 Soles 1847 Potosi. Kr. 103 Ag g 27,17 SPL÷FDC 200



752



753



752. Peso 1859, Potosi. Kr. 138.3 Ag g 19,57 • Bella patina SPL 250  
 753. **BRASILE GIOVANNI, Principe Reggente** (1799-1818) 960 Reis 1815 (zecca non identificabile a causa della ribattitura su un'altra moneta) Kr. tipo 307.3 Ag g 26,87 SPL+ 100



754



755



754. **BRASILE GIOVANNI VI** (1818-1822) 960 Reis 1818, Rio. Kr. 326.1 Ag g 26,11 SPL 100  
 755. **BRASILE REPUBBLICA** (1889-...) 2000 Reis 1897. Kr. 498 Ag g 25,46 SPL 500



756



757



756. **BULGARIA REPUBBLICA** 5 Leva 1970. Kr. 78 Ag g 20,39 e 5 Leva 1971. Kr. 79 Ag g 20,64 (2 es.) FDC/proof 20  
 757. **BULGARIA FERDINANDO I** (1887-1918) 5 Leva 1894. Kr. 18 Dav. 61 Ag g 25,04 SPL+ 150



758 ex



759



758. **BULGARIA BORIS III** (1918-1943) 100 Leva 1930. Kr. 43 Dav. 62 Ag g 19,96 SPL e 100 Leva 1937. Kr. 45 Dav. 63 Ag g 19,98 SPL÷FDC (tot. 2 es.) 40  
 759. **CAMBOGIA NORODOM I** (1860-1904) 4 Franchi 1860. Kr. 49.1 Dav. AAO 149 Ag g 19,89 q.SPL 250



760 ex



760. **CANADA** Giorgio V Dollaro 1935. Kr. 30 Ag g 23,43 - Dollaro 1936. Kr. 31 Ag g 23,31 - Giorgio VI Dollaro 1937. Kr. 37 Ag g 23,32 - Dollaro 1939. Kr. 38 Ag g 23,25 Dollaro 1952. Kr. 46 Ag g 23,31 (tot. 5 es.) da SPL a q.FDC 100



761



762



761. CILE REPUBBLICA 5 Pesos 1927. Kr. 173.1 Ag g 24,73

SPL 20

762. Peso 1817, Santiago. Kr. 82.2 Ag g 27,29 • Bella patina

BB 350



763



764



763. Peso 1869. Kr. 142.1 Ag g 25,05 • Bella patina

SPL÷FDC 100

764. CILE FERDINANDO VII (1803-1833) 8 Reales 1810, Santiago. Kr. 75 Ag g 27,00  
• Bella patina

SPL+ 550

765. CINA REPUBBLICA Dollaro s.d. (1912) Y. 319 L.&M. 42 (low stars) Ag  
• PCGS MS63. Bella patina

SPL÷FDC 2.800

766. Dollaro s.d. (1912) Li Yuan-hung. Y. 321 Dav. AAO 228 Ag g 26,94 • Bella patina  
con iridescenze

q.FDC 2.200



767. Dollaro s.d. (1914) Y. 322 L.&M. 858 Ag • PCGS MS65

FDC 6.000



768. Dollaro s.d. (1916) Y. 332 L.&M. 942 Ag • PCGS UNC detail (restauration recommandée). Eccezionale, a nostro avviso MS64/65 dopo pulitura

praticamente FDC 8.000



769. Dollaro s.d. (1921) Kr. 676 L.&M. 864 Ag • PCGS MS63

q.FDC 6.000



770. Dollaro s.d. (1923) Kr. 678 L.&M. 959 Ag • PCGS AU58

SPL 2.000



771. Dollaro s.d. (1924) Kr. 683 L.&M. 865 Ag • PCGS MS62 SPL/q.FDC 4.500



772. Dollaro s.d. (1927) Memento. Y. 318a.1 Dav. AAO 218 Ag g 26,46 q.FDC 150



773. Dollaro s.d. (1932) Y. 344 L.&M. 108 Ag • PCGS UNC detail, cleaned SPL/q.FDC 1.500



774. CINA - Chihli Dollaro A. 34 (1908) Kuang-hsü Y. 73.2 Dav. AAO 187 Ag g 26,81 SPL 400



775. **CINA - Hunan** Dollaro s.d. (1922) Y. 404 L.&M. 867 Dav. AAO 165 Ag • PCGS AU58 SPL 2.500



776. **CINA - Hupeh** Tael 1904. Y. 128.2 L.&M. 180 Dav. AAO 168 Ag • PCGS MS62 SPL÷FDC 9.000



777. **CINA - Impero** Dollaro s.d. (1908), Tienstin. Y. 14 Dav. AAO 214 Ag g 26,88  
• Bellissima patina con iridescenze SPL+ 700



778. **CIPRO GIORGIO V** (1910-1936) 45 Piastre 1928. Kr. 19 Ag Dav. AAO 242 • PCGS PR63.  
Bella patina q.FDC/FDC, proof 700



779. **COMORE (ISOLE) SULTANATO DI NGAZIDJA** (Gran Comore), Said Ali bin Said Omar (1886-1892) 5 Franchi AH1308 (1891), Parigi. Kr. 3 Dav. AAO 9 Ag  
• PCGS MS62. Bella patina

SPL÷FDC 1.500



780



781



780. **CONGO BELGA LEOPOLDO II** (1865-1909) 5 Franchi 1891. Kr. 8.1 Dav. AAO 10  
Ag g 25,01

BB+ 200

781. **CONGO BELGA LEOPOLDO III** (1934-1950) 50 Franchi 1944. Kr. 27 Dav. AAO 9  
Ag g 17,66

SPL 70



782



783



782. **CRETA PRINCIPE GIORGIO** (1898-1906) 5 Dracme 1901. Dav. 118 Ag g 25,11

SPL 150

783. **DANIMARCA CRISTIANO VIII** (1839-1848) Species Daler 1846. Dav. 74 Kr. 720.1 Ag  
g 28,95

SPL 200



784



785



784. **DOMINICANA (REPUBBLICA)** 5 Franchi 1891 A. Kr. 12 Ag g 25,00 • Bella patina q.FDC 600

785. **ECUADOR REPUBBLICA** 5 Franchi 1858. Kr. 39 Ag g 24,89 • Bella patina e metallo  
brillante; debolezza di conio

SPL 900



786



787



786. **EGITTO FUAD I** (1922-1936) 20 Piastre 1929. Kr. 352 Dav. 19 Ag g 27,98 SPL 100

787. **EGITTO FAROUK I** (1936-1939) 20 Piastre 1939. Kr. 368 Dav. tipo 20 Ag g 27,97 SPL 100



788. **EST AFRICA TEDESCA GUGLIELMO II** (1888-1918) 2 Rupie 1893. Kr. 5 Dav. 27 Ag g 23,36 • Bella patina FDC 1.000



789



791



790



789. **ETIOPIA MENELIK II** (1889-1913) Birr 1889 (1897) Kr. 5 Dav. 25 Ag g 28,21 SPL÷FDC 140

790. Birr 1899 (1892) Kr. 19 Dav. 25 Ag g 28,12 • Bella patina su fondi speculari; piccoli punti di ossidazione nel campo al dritto q.FDC 250

791. **FILIPPINE ALFONSO XIII** (1886-1931) Peso 1897. Kr. 154 Ag g 24,92 SPL 150





792



793



792. **FILIPPINE AMMINISTRAZIONE AMERICANA** Peso 1936. Kr. 177 Ag g 19,94  
• Bella patina

q.FDC 80

793. Peso 1936. Kr. 178 Ag g 19,94 • Bella patina

SPL÷FDC 100



794



795



794. **FRANCIA LUIGI XIV (1643-1715)** Scudo 1704 "alle 8 elle" K, Bordeaux. Gad. 224  
Dav. 1320.11 Ag g 27,09

SPL 300

795. **FRANCIA LUIGI XV (1715-1774)** Scudo 1769 L, Bayonne. Gad. 322 Dav. 1331  
Ag g 29,31

bello SPL 250



796. **FRANCIA LUIGI XVI (1774-1792)** Scudo da 6 Lire 1792 A, Parigi, variante con  
FRANCOIS Gad. 55 Ag • PCGS MS64. Bella patina, difetti del tondello

q.FDC 800



797



798



797. Scudo da 6 Lire 1784 Pau. Gad. 356a Dav. 1333 Ag g 29,13

SPL 200

798. **FRANCIA REPUBBLICA (1793-1795)** Scudo da 6 Lire 1793 A, Parigi. Dav. 1336 Gad. 58  
Ag g 29,32 • Bella patina

SPL 250



799



800



799. **FRANCIA DIRETTORIO** (1795-1799) 5 Franchi An. 6 W, Lille. Dav. 1337 Ag g 24,98 q.SPL/BB 200
800. **FRANCIA NAPOLEONE Primo Console** (1799-1804) 5 Franchi An. XI A, Parigi. Dav. 82 Kr. 650.1 Ag • PCGS AU detail, rim repaired. gradevole patina SPL 250



801



802



801. 5 Franchi An. 13 M, Tolosa. Dav.. 83 Ag g 24,96 SPL/q.FDC 500
802. **FRANCIA NAPOLEONE I, Imperatore** (1804-1814) 5 Franchi 1809 B, Rouen. Dav. 85 Kr. 584 Ag g 24,94 SPL 200



803



804



803. 5 Franchi 1815 A, Parigi. Dav. 85 Gad. 595 Ag g 24,97 SPL+ 500
804. **FRANCIA LUIGI XVIII** (1814-1824) 5 Franchi 1814 A, Parigi. Dav. 86 Ag g 24,98 q.FDC 220



805



806



805. 5 Franchi 1822 A, Parigi. Dav. 87 Gad. 614 Ag g 25,12 SPL 150
806. **FRANCIA CARLO X** (1824-1830) 5 Franchi 1827 W, Lille. Dav. 88 Gad. 644 Ag g 25,14 SPL 150



807



808



807. **FRANCIA LUIGI FILIPPO** (1830-1848) 5 Franchi 1831 B, Rouen. Dav. 89 Gad. 677  
Ag g 25,08

q.SPL 100

808. 5 Franchi 1831 W, Lille. Gad. 676 Ag g 25,22

q.FDC/SPL 150



809



810



809. 5 Franchi 1831 W, Lille. Dav. 90 Ag g 25,00

q.FDC 250

810. 5 Franchi 1845 A, Parigi. Dav. 91 Gad. 678a Ag g 25,00

SPL 150



811



812



811. **FRANCIA SECONDA REPUBBLICA** (1848-1852) 5 Franchi 1848 A, Parigi. Gad. 683  
Dav. 92 Ag g 25,13

SPL/q.FDC 100

812. 5 Franchi 1850 A, Parigi. Dav. 93 Ag g 25,02 • Eccezionale

FDC 500



813



814



813. **FRANCIA LUIGI NAPOLEONE** (1851-1852) 5 Franchi 1852 A, Parigi. Y. 13.1  
Dav. 94 Ag g 24,98

SPL 150

814. **FRANCIA NAPOLEONE III** (1852-1870) 5 Franchi 1856 D, Lione. Y. 26.3 Dav. 95  
Ag g 25,08 • Bella patina

SPL÷FDC 250



815



816



815. 5 Franchi 1870 BB, Strasburgo. Y. 32.2 Dav. 96 Ag g 25,08

SPL÷FDC 200

816. **FRANCIA GOVERNO DI DIFESA NAZIONALE** (1870-1871) 5 Franchi 1870 A, Parigi. Y. 46.1 Dav. 97 Ag g 24,97

SPL 300



817



818



817. 5 Franchi 1870 A, Parigi. Y. 46.1 Dav. 97 Ag g 24,99 • Bella patina

SPL/BB 150

818. **FRANCIA TERZA REPUBBLICA** (1870-1940) 5 Franchi 1870 A, Parigi. Y. 51 Dav. 93 Ag g 25,12

SPL÷FDC 200



819



820



819. 5 Franchi 1874 A, Parigi. Dav. 92 Ag g 24,98

SPL÷FDC 100

820. **GERMANIA REPUBBLICA DI WEIMAR** 5 Marchi 1927 A. Dav. 967 Ag g 24,99 • Bella patina

FDC/proof 700



821



822



821. 5 Marchi 1927 F. Kr. 55 Dav. 968 Ag g 25,02

FDC 200

822. 5 Marchi 1932 A. Kr. 77 Dav. 974 Ag g 25,05 **Rara**

FDC/proof 1.500



823. **GERMANIA - Bamberg** **MARQUARD SEBASTIAN Von STAUFFENBERG** (1683-1693)  
 Tallero 1691. Dav. 5063 Ag g g 29,17 • Bellissima patina q.SPL 700



824



825



826



827



824. **GERMANIA - Bayern** **MASSIMILIANO GIUSEPPE** (1799-1825) Tallero 1818. Kr. 361  
 Dav. 553 Ag g 28,04 SPL 120

825. **GERMANIA - Bayern** **LUDOVICO I** (1825-1848) Doppio Tallero 1842. Kr. 431.2  
 Dav. 588 Ag g 37,12 • Graffietto al rovescio, altrimenti FDC 350

826. Tallero 1832. Kr. 402 Dav. 568c Ag g 28,07 SPL÷FDC 280

827. Tallero 1833. Kr. 404 Dav. 570 Ag g 28,08 SPL÷FDC 280



828



829



828. **GERMANIA - Confederazione del Reno CARLO TEODORO DI DALBERG (1805-1817)**  
 Tallero di convenzione 1808. Dav. 808 Ag g 28,03 BB÷SPL 300
829. **GERMANIA - Lubecca CITTA' ANSEATICA e LIBERA 5 Marchi 1904. Kr. 213 J. 83**  
 Dav. 726 Ag • PCGS PR66 FDC/proof 1.500



830



831



830. **GERMANIA - Prussia GUGLIELMO I (1861-1888) 5 Marchi 1874 A. J. 97a Dav. 786**  
 Ag g 27,81 q.FDC 400
831. **GERMANIA - Prussia FEDERICO III (1888) 5 Marchi 1888 A. J. 99 Ag Dav. 787**  
 • PCGS PR64. Bella patina FDC/proof 500



832



833



832. **GERMANIA - Ratisbona FRANCESCO I (1745-1765) Tallero di Convenzione 1754.**  
 Dav. 2618v. Ag g 28,10 SPL 350
833. **GERMANIA - Regensburg LEOPOLDO II (1790-1792) Tallero di Convenzione 1791.**  
 Dav. 2630 Ag g 28,12 q.SPL 300
834. **GERMANIA - Sachsen GIOVANNI GIORGIO I (1611-1656) Tallero 1648. Dav. 7612**  
 Ag g 29,13 • Bellissima patina SPL 200
835. **GERMANIA - Sachsen FEDERICO AUGUSTO III (1763-1827) Tallero 1806. Dav. 850**  
 Ag g 28,03 • Eccezionale q.FDC 450
836. **GERMANIA - Sachsen ANTONIO (1827-1836) Tallero di Convenzione 1828. Dav. 865**  
 Ag g 27,97 SPL÷FDC 270



834



835



836



837. **GERMANIA - Sachsen FEDERICO AUGUSTO II (1836-1854) Doppio Tallero 1854.**  
 Dav. 880 Ag g 37,18 FDC/proof 500
838. Tallero 1854. Dav. 881 Ag g 22,31 • Fondi speculari FDC 150
839. **GERMANIA - Sachsen FEDERICO AUGUSTO (1904-1918) 5 Marchi 1914 E. J. 136**  
 Dav. 905 Ag • PCGS PR66 Cameo FDC/proof 800



837



838



839





840



841



840. **GERMANIA - Saxe/Altenburg ERNESTO I** (1853-1908) 5 Marchi 1901 A. J. 143 Dav. 815  
 Ag • PCGS PR66, il più bel pezzo certificato PCGS. Solo 500 pezzi conati FDC/proof 1.800
841. Tallero di convenzione 1829. Dav. 818 Ag g 28,14 **Molto rara** SPL 1.000



842. **GERMANIA - Saxe/Saalfeld GIOVANNI ERNESTO** (1680-1729) Tallero 1717.  
 Dav. 2738a Ag g 29,20 SPL 700



843



844



843. **GERMANIA - Schleswig/Holstein CRISTIANO VII** (1784-1808) Species Daler 1808.  
 Dav. 70 Ag g 28,88 • Bella patina BB÷SPL 250
844. **GERMANIA - Schwarzburg/Sondershausen FEDERICO CARLO III** (1835-1880)  
 Doppio Tallero 1854 A. Dav. 920 Ag g 37,10 SPL 400



845



846



845. **GERMANIA - Westphalia GERONIMO NAPOLEONE** (1807-1813) Tallero 1811 C, Cassel.  
 Dav. 933 Ag g 28,02 SPL 500
846. **GERMANIA - Wuerttemberg GUGLIELMO II** (1891-1918) 5 Marchi 1903 F. Dav. 964  
 Ag g 27,76 • Bella patina FDC/proof 500





847. **GERMANIA - Wurzburg ADAMO FEDERICO DI SEINSHEIM (1755-1779)** Tallero 1763.  
 Dav. 2893 Ag g 28,06 • Di eccezionale conservazione per il tipo di moneta SPL÷FDC 300



848



849



850



848. **GHANA** 10 Scellini 1958. Dav. 28 Ag g 28,04 FDC/proof 20
849. **GIAPPONE MUTSUHITO (1867-1912)** Yen 1870. Y. 5.1 Dav. AAO 273 Ag 26,76  
 • Fondi brillanti; due contromarche al D/ SPL 200
850. Yen 1878. Y. A25.2 Dav. AAO 274 Ag 26,98 SPL/BB 350



851. **GRAN BRETAGNA** Corona 1658/7 "Cromwell" S. 3226 Ag • PCGS AU58.  
 Bella patina SPL+ 4.500



852



853



852. **GRAN BRETAGNA GUGLIELMO III** (1694-1702) Corona 1695 Octavo. S. 3470  
Ag • PCGS MS63. Bella patina

SPL÷FDC 1.700

853. **GRAN BRETAGNA ANNA** (1702-1714) Crown 1706 V. Kr. 519.3 Dav. 1340 Ag  
g 29,87 Molto rara • Bella patina

SPL 1.200



854. **GRAN BRETAGNA GIORGIO I** (1714-1727) Corona 1716 II. Kr. 545 Dav. 1345 Ag  
g 29,98 • Bella patina

BB+ 700



855. **GRAN BRETAGNA GIORGIO II** (1727-1760) Corona 1746 LIMA. S. 3689 Ag  
• PCGS MS63

SPL÷FDC 3.000



856. **GRAN BRETAGNA GIORGIO III** (1760-1820) Corona 1819 LIX. Dav. 103 Ag g 28,25  
• Bellissima patina

q.FDC 450



857



858



857. **GRAN BRETAGNA GIORGIO IV** (1820-1830) Corona 1821 secundo. Dav. 104 Ag  
g 28,32 • Magnifica patina q.FDC 600
858. **GRAN BRETAGNA VITTORIA** (1837-1901) Corona 1844 VIII. Kr. 741 Dav. 105 Ag  
g 28,23 • Bella patina; minuscolo colpetto SPL÷FDC 1.200



859. Corona 1847 bordo liscio (plain edge) ESC 2578 Dav. 106 Ag • PCGS PR62 q.FDC/proof 4.000



860



861



860. Corona 1887. Kr. 765 Dav. 107 Ag g 28,42 • Bella patina SPL 120
861. Corona 1895 LIX. Kr. 783 Dav. 108 Ag g 28,28 • Bella patina SPL 180



862. **GRAN BRETAGNA EDOARDO VII** (1901-1910) Corona 1902 II. Kr. 803 Dav. 109 Ag  
g 28,24 • Bella patina SPL 150



863



864



863. **GRAN BRETAGNA GIORGIO V** (1910-1936) Corona 1933. Kr. 836 Dav. 110 Ag  
g 28,30 SPL/q.FDC 200

864. Corona 1935. S. 4050 Dav. 111 Ag • PCGS PR65 Cameo FDC/proof 500



865



866



865. **GRAN BRETAGNA GIORGIO VI** (1936-1952) Corona 1937. Kr. 857 Dav. 112  
Ag g 28,27 SPL/FDC 15

866. **GRAN BRETAGNA ELISABETTA II** (1952-...) 25 New Pence 1977. Kr. 920a Ag  
g 28,44 FDC/proof 25



867



868



867. **GRECIA OTTO** (1831-1863) 5 Dracme 1833. Kr. 20 Dav. 115 Ag • PCGS MS62 SPL+ 1.200

868. **GRECIA GIORGIO I** (1863-1913) 5 Dracme 1876 A. Dav. 117 Ag g 25,08  
• Bella patina SPL÷FDC 300



869. **GRECIA GIORGIO II** (1935-1947) 100 Dracme 1935 (1940) Kr. 75 Dav. 119 Ag  
• PCGS PR65. Solo 500 esemplari conati FDC/proof 1.300



870



871



870. **GUATEMALA REPUBBLICA** Peso 1894. Kr. 210 Ag g 25,12 q.FDC 120
871. **GUATEMALA REPUBBLICA DEL CENTRO AMERICA** (1824-1851) 8 Reales 1837, sigle BA. Kr. 4 Ag g 26,95 • Bella patina SPL 300



872



873



872. **HAITI REPUBBLICA** 1 Gourde 1895. Kr. 46 Ag g 24,89 SPL÷FDC 150
873. **HAWAII** Dollaro 1883, San Francisco. Kr. 7 Dav. AAO 430 Ag • PCGS MS63 SPL÷FDC 3.000



874



875



874. **HEJAZ AL-HUSAIN ibn ALI** (1916-1924) 20 Piastre 1334 A. 8° Kr. 30 Dav. AAO 244 Ag g 24,15 SPL 120
875. **HONG KONG VITTORIA** (1837-1901) Dollaro 1866. Kr. 10 Dav. AAO 245 Ag g 27,07 • Bella patina SPL 800



876. **INDOCINA PROTETTORATO FRANCESE** Piastra 1886 A. Kr. 5 Ag g 27,31 q.FDC 200  
• Bella patina con iridescenze



877 ex

877. **ISRAELE REPUBBLICA** 5 Lirat 1961. Kr. 33 Dav. AAO 261 Ag g 24,89  
 5 Lirat 1962. Kr. 35 Dav. AAO 262 Ag g 25,18  
 5 Lirat 1963. Kr. 39 Dav. AAO 263 Ag g 24,95  
 5 Lirat 1964. Kr. 43 Dav. AAO 264 Ag g 25,09

FDC 130



878



879



878. **JERSEY ELISABETTA II** (1952-...) 5 Scellini 1966. Kr. 28 Ag Ni g 27,78 FDC/proof 5

879. **LIECHTENSTEIN GIOVANNI II** (1858-1929) 5 Franchi 1924. Y. 10 Dav. 217 Ag  
 • PCGS MS65

FDC 500



880



881



880. 5 Kronen 1900 Y. 4 Dav. 216 Ag g 23,99 Rara • Bella patina q.FDC 200

881. **MADRAS PRESIDIO BRITANNICO** Mezza Pagoda s.d. (1808) Kr. 353 Dav. AAO 247  
 Ag g 20,83

SPL 400



882



883



882. **MAROCCO MOHAMED V** (1956-1962) 500 Franchi 1956. Y. 54 Dav. AAO 53 Ag  
 g 22,53

q.FDC 20

883. **MESSICO REPUBBLICA** 8 Reales 1896. Kr. 377.10 Ag g 27,21

q.FDC 100



884



885



884. Peso 1909. Kr. 409.2 Ag g 27,10

SPL+ 40

885. 2 Pesos 1921. Kr. 462 Ag g 26,75

SPL÷FDC 120



886



887



886. 5 Pesos 1947. Kr. 465 Ag g 30,02

FDC 30

887. MESSICO FERDINANDO VI (1746-1760) 8 Reales 1759. Calicò 344 Ag g 27,09

SPL+ 120



888



889



888. MESSICO AUGUSTIN I ITURBIDE (1822-1823) 8 Reales 1822 Mo. Kr. 304 Ag g 27,04 SPL 650

889. MONACO ONORATO V (1819-1841) 5 Franchi 1837. Kr. 96 Dav. 219 Ag g 24,94 Rara

q.FDC 1.300



890



891



890. MONACO RANIERI III (1949-2005) 10 Franchi 1966. Gad. 154 Ag g 25,01

FDC 20

891. 10 Franchi 1966. Gad. 155 Ag g 25,01

SPL/FDC 20



892



893



892. **MONTENEGRO NICOLA I** (1910-1918) 5 Perpera 1914. Kr. 15 Dav. 222 Ag g 24,01  
**Rara** SPL 250
893. **MUSCAT e OMAN SA'ID BIN TAIMUR** (1351-1390) Saidi Riyal 1378 (1959) Kr. 31  
 Dav. AAO 283 Ag g 28,00 q.FDC 30



894



895



894. **NORVEGIA CARLO XIV GIOVANNI** (1818-1844) 1 Species Daler 1824. Kr. 290 Dav. 240  
 Ag g 28,93 **Rara** • Bella patina SPL 700
895. **NUOVA GUINEA GUGLIELMO II** (1884-1918) 5 Marchi 1894 A. Kr. 7 Dav. AAO 429  
 Ag g 27,80 SPL+ 1.200



896. **NUOVA ZELANDA GIORGIO V** (1910-1936) Corona 1935. Kr. 6 Dav. AAO 433 Ag  
 • PCGS PR65. Solo 468 es. conati ! FDC/proof 3.200



897



898



897. **NUOVE EBRIDI** 100 Franchi 1966 "essai" Kr. PE1 Dav. tipo AAO 431 Ag g 25,08 FDC 70
898. **OLANDA LUIGI NAPOLEONE** (1806-1810) 50 Stuivers 1808. Kr. 28 Dav. 228 Ag  
 g 26,30 SPL÷FDC 350





899



900



899. **OLANDA GUGLIELMO I** (1840-1849) 2 Gulden e 1/2, 1847. Kr. 69 Dav. 235 Ag g 24,98 • Bella patina SPL/FDC 150
900. **OLANDA GUGLIELMO III** (1849-1890) 2 Gulden e 1/2, 1854. Kr. 82 Dav. 236 Ag g 24,98 • Bella patina FDC 350



901. **OLANDA - Utrecht** Ducatone 1763. Dav. 1832 Ag g 32,02 • Bellissima patina SPL+ 400



902



903



902. **PANAMA REPUBBLICA** 50 Centimos o 1/2 Balboa 1904. Kr. 5 Ag g 24,98 SPL÷FDC 120
903. **PARAGUAY REPUBBLICA** 1 Peso 1889. Kr. 5 Ag g 25,04 SPL÷FDC 200



904



905



904. **PERSIA NASIR AD DIN** (1848-1896) 5 Kran o medaglia 1896. Kr. - Ag g 22,47 SPL+ 250
905. 5 Rials 1895. Y. 115 Ag g 24,99 q.FDC 20



906



907



906. **PERSIA AHMAD SHAH** (1909-1925) 5 Kran o 5000 Dinari 1922. Kr. 1058  
Dav. AAO 291 Ag g 22,73

SPL 20

907. **PERSIA RIZA PAHLEVI** (1923-1941) 5 Kran o 5000 Dinari 1927. Kr. 1106  
Dav. AAO 293 Ag g 23,00

SPL÷FDC 50



908



909



908. **PERU'** 8 Reales 1846 L, Lima, sigle MB. Kr. 142.10 Ag • PCGS MS64

q.FDC 800

909. **PERU' REPUBLICA** 1 Sol 1914. Kr. 196.26 Ag g 25,01

SPL÷FDC 30



910



911



910. 8 Reales 1825, Lima. Kr. 142.1 Ag g 27,01

SPL÷FDC 270

911. **PERU' CARLO III** (1759-1788) 8 Reales 1772, Lima. Cal. 851 Ag g 27,05

SPL+ 250



912



913



912. **PERU' FERDINANDO VII** (1808-1833) 8 Reales 1823, Lima. Kr. 136 Ag g 26,65  
• Bella patina

q.SPL 250

913. 8 Reali 1820, Lima. Kr. 117.1 Ag g 27,82

SPL+ 120



914



915



914. POLONIA REPUBBLICA 10 Zlotych 1933. Y. 22 Dav. 253 Ag g 21,88

SPL 80

915. 10 Zlotych 1933. Y. 23 Dav. 254 Ag g 21,92

SPL 50



916



917



916. 10 Zlotych 1933. Y. 24 Dav. 255 Ag g 21,87

BB/SPL 50

917. 10 Zlotych 1934. Y. 26 Dav. 256 Ag g 21,82

q.SPL 30



918



919



918. 10 Zlotych 1936. Y. 29 Dav. 257 Ag g 22,09

FDC 100

919. 5 Zlotych 1930. Y. 19.1 Dav. 252 Ag g 18,01 • Hairlines da pulitura

q.SPL 90



920. POLONIA - Danzica 5 Gulden 1923. Kr. 147 Dav. 68 Ag • PCGS PR64+.  
Dei 4 esemplari certificati PCGS, questo è il migliore

FDC/proof 1.200



921



922



921. PORTOGALLO CARLO I (1889-1908) 1000 Reis 1898. Kr. 539 Dav. 266 Ag g 24,94

SPL/FDC 50

922. 1000 Reis 1899. Kr. 540 Dav. 267 Ag g 25,02

SPL/FDC 50



923



924



923. PORTOGALLO REPUBBLICA (1910-...) 1 Escudo 1916. Kr. 564 Dav. 270 Ag g 24,92

SPL+ 25

924. ROMANIA CARLO I (1881-1914) 5 Lei 1901. Kr. 17.2 Dav. 274 Ag g 24,96

q.FDC/FDC 450



925



926



925. 5 Lei 1906. Kr. 35 Dav. 275 Ag g 25,00

SPL 120

926. ROMANIA MICHELE I (1940-1947) 100.000 Lei 1946. Kr. 71 Dav. 277 Ag g 25,41

q.FDC 20



927. SACRO ROMANO IMPERO FERDINANDO I (1521-1564) Tallero 1558, Hall. Dav. 8028 Ag g 31,01 • Bella patina

BB 200



928. **SACRO ROMANO IMPERO ARCIDUCA FERDINANDO** (1564-1595) Tallero s.d., Hall.  
 Dav. tipo 8097 Ag g 28,64 • Bella patina SPL/q.FDC 200



929. **SACRO ROMANO IMPERO RODOLFO II** (1576-1612) Tallero 1592, Kremnitz. Dav. 8066  
 Ag g 28,09 • Bella patina SPL 450



930. **SACRO ROMANO IMPERO MATTIA** (1608-1619) Tallero 1611, Kremnitz. Kr. 27  
 Dav. 3051 Ag g 28,16 • Bella patina BB/SPL 500



931. **SACRO ROMANO IMPERO ARCIDUCA LEOPOLDO** (1626-1632) Tallero 1632, Hall.  
 Kr. 804.2 Dav. 3338 Ag g 28,79 • Bella patina SPL/FDC 200



932. SACRO ROMANO IMPERO LEOPOLDO I (1657-1705) Tallero 1691, Kremnitz. Kr. 214.2  
 Dav. 3261 Ag g 28,97 SPL÷FDC 350



933. SACRO ROMANO IMPERO CARLO VI (1711-1740) Tallero 1713, Hall. Kr. 691  
 Dav. 1050 Ag g 28,29 SPL÷FDC 300



934. Tallero 1733, Hall. Kr. 695.1 Dav. 1055 Ag g 28,32 FDC 300



935



936



935. SALVADOR (EL) REPUBBLICA Colon 1925, Città del Messico. Kr. 131 Ag g 25,05 q.FDC 170

936. SALVADOR (EL) REPUBBLICA Peso 1908. Y. 115.1 Ag g 24,98 SPL÷FDC 100



937. **SCOZIA GIACOMO VIII** (†1766) Corona 1716 (1828 restrike) S. 5731 Ag  
 • PCGS MS63. Bella patina

SPL÷FDC 1.400



938



939



938. **SERBIA MILAN OBRENOVICH IV** (1868-1889) 5 Dinari 1879. Kr. 12 Dav. 304  
 Ag g 24,68

q.BB 30

939. **SERBIA PIETRO I** (1903-1918) 5 Dinari 1904. Dav. 305 Ag g 24,97 • Bella patina

q.SPL 50



940



941



940. **SPAGNA FERDINANDO ED ISABELLA** (1474-1504) 8 Reales s.d., Siviglia. Cayon 2847  
 Ag g 27,37

BB 1.000

941. **SPAGNA FILIPPO III** (1598-1621) 8 Reales 1617, Segovia. Dav. 4394 Ag g 26,24

BB÷SPL 700



942. **SPAGNA GIUSEPPE NAPOLEONE** (1808-1813) 20 Reales 1809, Madrid, sigle AI.  
 Calicò 24 Dav. 308 Ag • PCGS MS64. Bella patina

q.FDC 1.300



943



944



943. SPAGNA ISABELLA II (1833-1868) 20 Reales 1850. Y. 13.1 Dav. 332 Ag g 25,97 SPL 200

944. 20 Reales 1851. Y. 23.1 Dav. 333 Ag g 26,11 SPL 200



945



946



945. SPAGNA GOVERNO PROVVISORIO (1868-1871) 5 Pesetas 1870, Madrid. Dav. 336 Ag g 24,88 q.SPL 150

946. SPAGNA AMEDEO I (1870-1873) 5 Pesetas 1871 (1872). Y. 61 Dav. 337 Ag g 24,96 SPL 180



947



948



947. SPAGNA PRIMA REPUBBLICA (1873-1874) 5 Pesetas 1873, Cartagena. Y. 63 Dav. 338 Ag g 30,12 SPL 200

948. SPAGNA ALFONSO XII (1874-1885) 5 Pesetas 1877. Y. 75 Dav. 340 Ag g 25,01 SPL÷FDC 180



949



950



949. SPAGNA ALFONSO XIII (1885-1931) 5 Pesetas 1893. Dav. 343 Ag g 25,00 SPL÷FDC 180

950. 5 Pesetas 1898. Y. 89 Dav. 344 Ag g 24,98 SPL/q.FDC 80





951. STRAITS SETTLEMENTS GIORGIO V (1910-1936) Dollaro 1920. Kr. 33 Ag g 16,87  
SPL/q.FDC 100



952. SUD AFRICA REPUBBLICA 5 Shillings 1892 "carro con due tiranti". Kr. 8.2  
Dav. AAO 60 Ag • PCGS PR genuine (restauration recommandée per patina a macchie)  
A nostro avviso PR63/64 dopo pulitura praticamente FDC/proof 5.000



953



954



953. SUD AFRICA ELISABETTA II (1952-...) 5 Scellini 1954. Kr. 52 Dav. AAO 82 Ag  
g 28,17 FDC 30

954. SVEZIA FEDERICO I (1720-1751) Riksdaler 1725, Stoccolma. Kr. 264 Dav. 1720 Ag  
g 28,79 BB÷SPL 350



955



956



955. SVEZIA ADOLFO FEDERICO (1751-1771) Riksdaler 1770. Kr. 345 Dav. 1733 Ag  
g 29,35 • Bella patina SPL 450

956. SVEZIA GUSTAVO IV ADOLFO (1792-1809) Riksdaler 1795. Kr. 370.4 Dav. 1737 Ag  
g 29,17 BB 150



957



958



957. **SVEZIA CARLO XIV GIOVANNI** (1818-1844) Riksdaler 1821. Kr. 610 Dav. 350 Ag g 29,35 • Esemplare patinato SPL 700

958. **SVEZIA CARLO XV** (1859-1872) Riksdaler 1863. Kr. 711 Dav. 356 Ag g 33,93 • Bella patina SPL/FDC 250



959



960



959. **SVIZZERA CONFEDERAZIONE** 5 Franchi 1867 Schwyz. Kr. S9 Dav. 383 Ag g 25,07 SPL÷FDC 170

960. 5 Franchi 1925. Kr. 38 Dav. 394 Ag g 24,92 q.SPL 80



961



962



961. **SVIZZERA REPUBBLICA ELVETICA** (1798-1803) 4 Franchi 1801, Berna. Kr. 10 Dav. 359 Ag g 29,35 • Bella patina q.SPL/SPL 400

962. **SVIZZERA - Appenzell** 4 Franchi 1812. Divo 116 Dav. 360 Ag g 29,90 SPL+ 500



963. 4 Franchi 1816. Divo 117 Dav. 368 Ag g 29,06 • Hairlines da pulitura SPL 300





964



965



964. **SVIZZERA - Friburgo** 4 Franchi 1813. Divo 72 Dav. 363 Ag g 29,61 • Stupendo esemplare; minuscolo difetto del tondello sullo stemma

q.FDC 550

965. **SVIZZERA - Lucerna** 4 Franchi 1814. Kr. 109 Dav. 364 Ag g 29,38

SPL+ 200



966



967



966. **SVIZZERA - Ticino** 4 Franchi 1814, Berna. Divo 213 Dav. 367 Ag g 29,95

SPL+ 400

967. **SVIZZERA - Vaud** 40 Batzen 1812. Divo 144 Dav. 362 Ag g 29,49

SPL+ 350



968. **TIBET** Srang A. 52 (1918) Y. A18.1 L.&M. 656 Dav. AAO - Ag • PCGS AU58

SPL+ 5.000



969



970



969. **TUNISIA MAHMUD II** (1808-1839) 2 Piastre 1246 (1830) Kr. 93 Dav. AAO 71 Cu g 19,95

BB+ 150

970. **TURCHIA MUSTAFA III** (1757-1773) 2 Zolota 1171 (1757) Kr. 324 Dav. 1809 Ag g 28,44

BB+ 30



971



972



971. Zolota 1171 (1757) Kr. 316 Dav. 1812 Ag g 14,00

SPL 30

972. **TURCHIA ABDUL MEJID** (1839-1861) 6 Piastre 1255 A. I (1839) Kr. 656 Dav. 402  
Ag g 12,79

SPL 100



973. **U.S.A.** Dollaro 1799. Ag • PCGS AU58+

più di SPL 7.000



974. Dollaro 1864. Ag • PCGS PR62 • Bella patina

SPL/q.FDC, proof 1.500



975



975. Dollaro 1983 S, San Francisco. Ag g 26,76

FDC/proof 10



976



976. Trade Dollar 1875 S, San Francisco. Ag g 27,22 • Bella patina

SPL 300



977



978



977. **UNGHERIA FRANCESCO I (II)** (1792-1835) Tallero 1833, Kremnitz. Kr. 418 Dav. 121  
Ag g 28,11 SPL 250
978. **UNGHERIA FRANCESCO GIUSEPPE** (1848-1916) 5 Corone 1900. Kr. 488 Dav. 123 Ag  
g 23,97 • Bella patina FDC 60



979



980



979. 5 Corone 1907. Kr. 489 Dav. 124 Ag g 24,07 FDC 30
980. **UNGHERIA REGGENZA AMMIR. HORTHY** (1926-1945) 5 Pengo 1938. Kr. 516  
Dav. 126 Ag g 25,07 q.FDC 20



981



982



981. 5 Pengo 1939. Dav. 127 Ag g 25,03 q.FDC 20
982. **UNGHERIA REPUBBLICA** 20 Fiorini 1948. Kr. 539 Dav. 129A Ag g 27,92 q.FDC 20



983



984



983. **URUGUAY REPUBBLICA** Peso 1895, Buenos Aires. Kr. 17a Ag 24,97 SPL 200
984. Peso 1917, Buenos Aires. Kr. 23 Ag g 25,01 SPL 120



985



986



987



985. **VENEZUELA REPUBBLICA** 5 Bolivares 1935, Filadelfia. Y. 24.2 Ag g 24,97 SPL÷FDC 50
986. **VIETNAM - Annam MINH MANG** (1820-1841) 7 Tien 1834/15° Kr. 195 Ag g 27,16  
• Sfogliatura di metallo al diritto SPL 700
987. **YEMEN IMAM YAHYA** (1904-1948) Imadi Riyal 1344 (1926) Y. 7 Ag g 28,13 BB÷SPL 50



988



989



988. **YEMEN IMAM AHMAD** (1948-1962) Ahmad Riyal 1380 (1960) Y. 17 Ag g 27,91 SPL 50
989. **YUGOSLAVIA ALESSANDRO I** (1921-1934) 50 Dinari 1932 senza firma sotto al collo.  
Kr. 16 Dav. 408 Ag g 22,96 SPL÷FDC 120

### LOTTI MULTIPLI

990. 4 Denari ravennati - 1 Denaro di Ancona di stile insolito - 1 Denaro di Macerata - 1 Cavallo di Napoli (Federico), ribattuto - 1 Picciolo di Fermo ed 1 Bolognino di Ancona con il cavaliere tot. 9 es. 180
991. Obolo di Massalia - Quadrante repubblicano (g 2,40) ed Asse di Tiberio, restituzione di Domiziano. Ag, Ae tot. 3 es. MB÷BB 170